中央日報

第二千零九十九號

今日二大張　售洋二分五厘

社址中山路新街口北首

電報掛號一一三五

The Central Daily News

登記證　中警字第一一〇七一〇八八號

郵政特准掛號立券照總包寄遞之報紙

定報價目：本報每份售洋二分五厘（本國及日本）每月七角五分　三個月二元一角　半年四元　全年七元六角（新疆西藏香港每月一元　國外每月三元）郵費在內　先惠價照九五折計算

訂閱日報隨送夜報

廣告刊例：普通地位每短行每日刊費八角　頭等地位每短行每日刊費一元　長行視短行加倍　評前頭等加半（概用五號字計算　長行排足七十字　短行排足三十四字）均以三行起碼

人事欄廣告：三十三字至六十六字每日刊費一元　六十七字至八十八字一元五角　一百字至一百廿字二元（概以五號字計算）

社長室二三〇四九　經理部二三六六　廣告課二三六六四　發行課二三八五五　編輯部二〇八三　譯校課二一〇一二　下關分社四一四七一

影業奮鬥百年開天闢地第一部珍璧

羅宮春色

全部十四大本　開場即映　正片務請早臨

贈券暫停

西席地密爾

最高權威作

弗特立馬區　伊麗莎蘭地

克勞黛考爾白　却利勞頓領銜

暨其他明星七十人演員七千五百合演

帝后一浴牛乳千侖　帝王一餐山珍百味

派拉蒙公司最偉大貢獻

今天起當然映於

國民大戲院

明天開映　首都大戲院　明天開映

明星影片公司超特貢獻全部有聲對白歌唱鉅片

影后 胡蝶　宣景琳　鄭小秋　主演

編劇導演　鄭正秋

姊妹花

（執照本字第一一六號）

此片在上海連映二十天　天天擁擠場場滿座打破遠東一切影畫收入紀錄

如此鉅片　十年難逢

故事：有柳暗花明之妙。

情感：有翻江決瀾之勢。

對白：有雋永醇濃之味。

表演：有出神入化之感。

刺激的　熱情的　偉大的　眞摯的

是藝術家一年來的心血結晶！

國產影片的空前出品

中國銀壇的無限光榮

句句清楚・字字動人

滄州 大白菜 最後大傾銷 一元五十斤 中正街小火車站迤北細柳巷奉直會館 眞善美農林公司啓

批准白銀協定問題 今日提中政會作具體決定

對美國提高銀價問題將併案討論

孔祥熙談應付策視實際情況而定

中央政治會議常務委員、於昨日（廿七）下午四時召集各部長官孔祥熙、陳公博、唐有壬、褚民誼、及中委王陸一、陳立夫等、在該會會議室開審查會、至五時三十分方散、據聞係研究白銀協定問題、及對於美國提高銀價我國對白銀之政策、使提交今日（二十八）中政會討論、以作具體之決定云。

去年倫敦經濟會議所簽訂之白銀協定、我國曾加入簽字、近由財外兩部、會呈行政院、轉呈中央政治會議審議決定我國是否應批准該項協定、同時美政府又有提高銀價鼓鑄銀幣之擬議均與我國經濟生存有切膚之關係、全國上下、異常注意、中政會對此愼重處理、期期以我國之利益爲前提、決定對策、中央社記者昨（二十七）謁汪院長、據談、關於我政府是否批准白銀協定問題、上週中政會即已提出討論、惟求縝密研究起見、未遽予決定、現已得具體結果、明晨中政會開會當可作成決議、美政府提高銀價問題、亦將併案討論云。

財長孔祥熙氏日前赴滬晤商財政、關於白銀協定及美提高銀價問題、經與宋子文氏及滬銀行界商談、已獲具體結果、於前（廿六）夜由滬與宋氏聯袂乘夜車返京、昨（廿七）晨七時到達、下車後逕至財部辦公、旋赴行政院出席行政院會議、下午又出席中央政治會議財務組審查會、到晚間七時半始返財部、中央社記者訪孔氏於財部官邸、承孔氏詳談銀問題及財政近況、孔財長首稱關於白銀問題本日中央政會審查會、經各委續審之討論、對於我國之利弊詳細研討、已得一具體結果、將提交明日中政會討論、邇近全國注意力集中之問題、當可得一具體解決、旋記者叩以孔氏個人對此問題之意見、據稱此間一切事物、均爲相對的利害、銀問題爲國際間極複雜之問題、嘗謁各國專門學者、殫精竭慮、反覆推敲、終亦利弊互見、去年倫敦舉行世界經濟會議時期、圖挽救世界經濟之凋疲、僉認欲救經濟恐慌、莫要於繁榮國際貿易、欲求國際貿易繁榮、又先須求國際匯兌之安定、過去數年間、因銀價之變遷過大、致影響國際匯價甚鉅、因此世界主要產銀國及用銀國、乃有白銀協定之簽字、藉以防止大量白銀在國際傾銷、我國爲用銀國並非產銀國該協定第四條、僅規定中國不得以廢幣改鑄之銀、向市場傾銷、其他並無若何拘束、近頃各國內一部份人士、有以不批准與否定請於政府者、其實此項協定、在國際銀市場所起之影響、其關鍵並不在我國之批准與否、而在我國應付之方略若何以爲定、旋孔氏談及美政府提高銀價、對于我國之影響、據謂此事之關係、更爲複雜、蓋美政府提高銀價之用意、無非欲完成其復興運動、美國已先後厲行復興農工業之舉、提高銀價、即所以復興礦業、使礦產白銀、得以推銷、且因銀價提高、又足以增高其國際貿易、推銷其本國貨品、此舉對於我國之利害觀點、頗難一致、我國入超年達數萬萬元、即每年流出數萬萬銀元、若銀價提高、則溢出之數、當較現在爲少、且因銀價高、物價必低、則於我國進口、必受其益、此就其利而言、至因銀價提高、以致我國出口將受重大影響、在國際間不易推銷、而外貨將源源進口、國內工商業益將不支云云、惟貨幣僅爲交換之媒介、商品之推銷狀況、不在貨幣之高低、而在購買力強弱爲定、當歐戰之後、銀價極高、我國銀幣一元幾與美金幣一元相等、惟當時各國對我國物品購買力極大、我貨品仍能在各國暢銷、反之如近年世界不景氣、金貴銀賤、我國貨品反而在各國滯銷、此即貨品銷場全恃購買力強弱之明證、但我人亦不能忽視此事所起之影響、我應付之策須視實際情況而定、未能一定而不變、政府對此早熟籌及此、外傳將禁止銀出口及開征白銀出口稅、僅其一端耳、惟穩定幣價、當爲不易之理也、末孔氏述及鹽稅與田賦附加事、謂政府整理鹽稅、一則將各地稅則平均劃一、超過十元以上者、均減爲十元、不足十元之區、則略事增加、此求稅率之統一、於國民甚有利、次爲劃一衡器、前此鹽商買鹽時其秤甚大、而售鹽時則用新秤、藉以取巧漁利、此爲政府整飭鹽商之策、與人民並無直接影響、我國今日稅捐之病、不在鹽稅、而在田賦、據農村復興委員會調查、各地田賦有附加名目多至百餘種者、稅額有超過正稅三十餘倍者、殘農害民、莫此爲甚、農村破產、此爲最大原因、政府現因妥籌整理田賦辦法、藉蘇民困、而賑濟農村凋疲云。

傅作義定今日返綏

孫殿英在磴口積極佈防

富占魁決偕胡捷三晤孫

▲本社二十七日北平專電　歸化電、晉軍過三聖宮將取黃楊木頭、孫殿英連日在磴口佈防甚忙。

▲中央社北平二十八日電　傅作義定二十八日返綏、徐永昌因有事待理、行期未定、傅今午語記者、來平接洽之事、大致已有辦法、本人今晨曾分謁何黃兩委員長、作最後決定、晉綏軍均在臨河以西、并未與孫軍開始接觸、孫軍一部仍在三聖宮、王靖國刻駐包頭、本人明日返綏後、俟必要時再赴前方云。

▲中央社北平二十七日電　富占魁二十七日晨接見記者據談孫馬戰事發生後、已有月餘、地方人民、所受損失與痛苦、殊非淺鮮、軍事當局、素以和平寬大爲懷、故不厭再三勸阻、惜孫未聽、不得已以軍事解決、大軍出動、所費不貲、況戰事一起、難免糜爛、即以刑桂堂而論、該部匪軍僅千餘人、自經國軍兜剿後、至今尚未完全消滅、而所過之處、人民備遭蹂躪、損失甚鉅、況孫軍有數萬之衆、如逃竄四方、爲害更烈、龐炳勳戢翼翹胡玉坤諸委員、本兵兇戰危之旨於日前向得當局同意、電孫作最後勸告、孫覆電亦較前略爲誠懇、龐等謁何委員長商議後、決定派余前往晤孫商洽、余以公誼私情、均願一行、蓋因各方對孫馬事件皆望早日了結、果有轉圜地步、何樂不爲、依余觀察、孫意亦頗願離軍、所以未實現者、無非顧慮生命未有保障、生活感受困難、此二者如有確實辦法、孫亦未必不肯離軍、余昨與龐等磋商結果、決代孫解除此種困難、則孫之離軍自無問題、此行或能得圓滿結果、至其他善後問題、尙未談及、外傳孫擬卜居太原說、係推測之詞、余約一二日內離平、并擬邀胡捷三同往、因胡對孫情形甚熟、到前方後、如獲順利解決、可由何委員長電知馬主席停止軍事行動云。

▲中央社北平二十七日電　寧夏電、（一）廿五廿六兩日寧垣附近無激戰、（二）平羅之敵、連日以熾烈炮火、向我防禦工作部隊轟射、炸傷官兵數十名、我軍仍繼續工作中、（三）寧垣以北之敵、趕作工事、抽調兵力、廿七日午向我兵線反攻、我沉着抵禦、敵數度衝鋒、均被擊退、刻仍對峙中、（四）平羅之敵、廿一日晚以步兵一營、衝至南關橋、我猛勇抵禦、激戰至月落後、敵不支退去、（五）平城四角斷溝已告竣、又環城掘成外壕、以絕敵人地道、而固城防、（六）巧（十八日）我某部仍由新城向迤北八蜡廟附近追剿、於梁渠梢地方、遇敵約七八百名、激戰甚烈、反覆衝擊、敵不支敗退、（七）圍攻平羅之敵、近由馬家莊閻家莊朱家莊等處、分途向城根掘地道、企圖炸城、（八）十八日午我平羅某旅、派兵襲擊朱家莊、與敵激戰約二小時、敵因傷亡過多潰退、計俘兵二十餘名、得敵槍二十餘支、並將該處地道及濠塹悉數破壞、（九）飛機於廿六飛平羅、向敵寨擲彈轟炸、並以機槍掃射、斃敵甚多。

▲本社二十七日北平專電　傅作義談、軍費問題已由安辦竣、余明晨出席軍分會例會後、即返綏。

▲本社二十七日北平專電　胡毓坤談、對孫問題已決推富占魁前往磴口接洽、當局並派門炳岳李明同行辦理一切、李明今已先行赴磴口晤孫、何代委長希望孫來平津居住爲佳、余俟富等行後即再聯電孫報告、此間商洽經過、電稿已擬就云。

國內僑務團體組織辦法

已經中央常會通過 施行細則在草擬中

中央鑒於年來歸國華僑、組織團體者、日見增加、關於該項團體之管理指導問題、甚爲重要、中央海外黨務委員會、特於本月上旬、會同中央民衆運動指導委員會、擬就「國內僑務團體組織辦法」、並經上次中央常務會議通過、僑務委員會以該項組織辦法、既經中央通過、而施行手續、亟須從速規定、以便分令國內各華僑團體一律遵照、日來該會特草擬「國內僑務團體組織辦法施行細則」、聞最近即可脫稿、茲探錄國內僑務團體組織辦法如次、第一條、本辦法所稱國內僑務團體、係指國內人民以僑民移殖及保育等事爲目的、而組織之人民團體、第二條、本項團體以地域爲單一之組織、除有特殊情形呈經中央許可者外、不得在國內各地設立分會或支部、第三條、本項團體之命名、如用華僑二字者、須標明事業、或國外僑民所在地之名稱、第四條、本項團體之指導機關、與會址所在地之高級黨部、其主管官署、爲國民政府僑務委員會、第五條、本項團體應有十五人以上之發起、依照法定程序、發起組織之、第六條、前條所定之發起人、及本項團體之會員、應有下列各項資格之一、（一）熱心公益、對僑務有興趣者、（二）曾僑居海外者、（三）對僑民移殖及保育事業素有研究者、第七條、凡有左列各款之情事之一者、不得爲第五條規定之發起人及本項團體之會員、（一）有反革命行爲、查有確據者、（二）褫奪公權者、（三）營不正當職業者、（四）有不良嗜好者、第八條、各地高級黨部、指導本項團體、如遇有困難、應隨時函商國民政府僑務委員會辦理、僑務委員會對於本項團體之行動、認爲不合時、得逕函直接指導該團體之高級黨部糾正或撤銷之、第九條、凡海外僑民團體、有在國內設置通訊處或辦事處者、得適用本辦法有關各項之規定、第十條、本辦法由中國國民黨中央執行委員會決議施行。

蔣電汪述剿匪實情

永新克復殘匪流竄在追剿中

南潯路及九江一帶防務嚴密

日前某外國電訊社謠傳赤匪有企圖進攻九江附近之說、汪院長曾於二十四日電蔣委員長、叩詢實情、昨得蔣委員長覆電、詳述殘匪近況、及剿辦經過實情、汪院長於昨（二十七）日政院會議提出報告、茲覓錄其原電如次、急南京汪院長尊鑒、敬電敬悉、赤匪一部、最近曾竄至南潯路附近地區、但此次匪竄原因、純由贛西匪踞多年之小源永新兩老巢被我軍分別搗破、其殘餘匪衆、無所容足、遂亡命向北流竄、實係被迫而然、勢衰力弱、決無足慮、此與上年華北抗戰時、赤匪乘機北竄震動南昌之情形逈異、茲將剿辦經過實情奉告如次、（一）贛西桐萬邊境之偽十六師高詠生匪部、及永新附近之偽十七師蕭克匪部、前經我軍痛剿、迭受重創、到處流竄、復經我各師分途追剿、於本月二日、該兩股匪、在奉新西方之甘坊會合經各師痛擊後、節節北竄、至武甯瑞昌境內、贛西各師、復從西南尾追鄂南各部、並分由西北東北兜剿、沿南潯鐵道部隊、則嚴密防堵、該兩股匪、因勢窮力竭、莫能稍退、乃急圖兇脫、於本月十九日竄至武寧東北之橫港後、復行分股、蕭匪於新一日夜、偷渡修河南竄、現至靖安北之廟前、與傌坑一帶、似欲回竄永新老巢、正派隊分途追擊與迎擊中、高匪則經瑞昌境內、仍在搜剿中、該兩匪之永新小源老巢、皆已早破、不容復歸、在最短期內、當可陸續殲滅、電迪社謂武瑞沙河失守、實無其事、而南潯路及九江一帶、防務嚴密、尤決不致有何差失也、弟中正叩有（二十五）印。

▲中央社南昌二十七日電　贛閩邊境朱匪大敗後、殘部狼狽不堪、國軍在邱家隘緯樟村橫村以迄南羣等嶺要地、完成碉堡及圩寨共四百餘座、封鎖線長百餘里。

軍息：孔匪荷寵所屬之僞十六師、自在上下梅被十八師擊潰後、遂與蕭匪分途北竄軍事當局得報、即令十八師師長朱耀華統率彭（位仁）王（東原）各一部份躡匪之後、追擊前進、于皓日行抵雙板橋附近、與該匪相遇、激戰五小時、匪不支而退、是役斃匪數百、奪獲步槍百餘支、機關槍三挺、馬十餘匹、現蕭高二匪、已竄至永修之柘林一帶、朱師長正率部節節進剿、匪已陷於絕境、且匪衆極爲渙散、日來携械投誠者、紛至沓來、在最近期內、孔蕭兩匪、可望肅清云。

▲本社二十七日漢口專電　竄踞施鶴邊境之賀龍殘部、經鄂西駐軍追擊、竄入湘境永桑一帶、現因湘軍堵剿、又有回竄鶴峯勢。

宋子文抵京將考察西北

戴傳賢同行二三週後即啓程

開發西北計劃今日提中政會

（中央社）全國經濟委員會常務委員宋子文氏昨（廿七）日上午七時由滬乘夜車附掛花車抵京、下車後逕返北極閣私邸休息、旋分訪汪院長戴院長、商開發西北問題、據宋氏語中央社記者、余因鑒於開發西北之需要、親赴西北一行、實地考察、以作張本、約兩三星期後即將啓程赴陝西、暫緩四川之行、考試院長戴季陶先生、對開發西北極爲熱心、亦擬與余同行、至開發西北具體計劃、明日中政會將提出報告、經委會全體會議俟與汪孫諸常委晤商後始定確期云。

記者昨晤考試院長辦公處人云、報載宋部長將與戴院長同作西北之遊一節、此事戴院長曾與宋部長談及、俟春末夏初、將同赴西北陝甘寧青等處一行、考察黃河水利、暨各地農林道路畜牧等事、並視察一般經濟文化狀況、惟尚未約定、且究竟有無長期旅行之時間、亦未可知、戴院長今春爲視察洛陽之慈善事業、及陝西農林專校籌設工程、總須一遊、倘不能作長期遠道之旅行、則將以一二星期之時間、視察兩地後即行歸京云云。

于院長

尚待調養暫不赴威

▲監察院長于右任、自患神經麻痺、在滬經西醫臧伯庸、中醫陸仲安診治以來、已漸就痊可、前傳于氏已定日內回京、昨經本報記者探悉不確、因于氏口角仍向左歪、精神尚未復原、而須調治原擬赴威海衛或其他名勝地點小住、現亦已作罷云。

滬銀行界組銀團

發行證券三千萬元 以意退庚款作担保

▲中央社上海廿七日電　銀行界息、十六家銀行所組銀團、發行三千萬證券、確以意國退還庚款作担保、外國銀行界以基金可靠、紛來接洽承銷、惟事關重大、四月一日恐尙不及發行。

蘇省府例會

更調崑山崇明等縣縣長 指定江北五區舉辦保甲

▲本社鎭江廿七日專電　蘇省府二十七日委員會議、決議、（一）承認第一次談話會決定各案、（二）崑山縣長程汝繼、因案停職、以甄審合格之彭百川代理、崇明縣長沈江調省、以甄審合格之王斌代理、東台縣長張汝霖調省、漣水縣長陳同代理、灌雲縣長張正調代漣水縣長、以甄審合格之許協揆代理灌雲縣長、（三）淮陰公安局長沈訓停職、以東海縣一分局長何潤佔升、太倉公安局長夏時淦停職、以崇明公安局長于卓調充、（四）指定江北之南通鹽城東海淮陰銅山五行政督察區、所屬各縣、四月一日舉辦保甲、（五）通過省縣農業推廣所通則、（六）准給予蘇中教員唐昌言養老金七百三十五元、（七）各縣設建設委員會。

英使開度甘

參觀淞滬戰跡

▲中央社上海廿七日電　新任駐華英使開度甘、廿七日午後偕英代辦段格蘭英總領白利南赴閘北吳淞一帶、參觀一二八戰跡。

日艦駛鎭

▲本社二十七日鎭江專電　日艦安宅廿七日駛鎭、英艦比號開滬。

葡使昨返國

▲中央社上海二十七日電　葡使拉華洛二十七日午後二時、乘日郵船返國、預定六個月後回任。

中村由濟返津

日軍將在津浦演習

冀省府派員交涉尚無結果

▲本社二十七日濟南專電　中村二十七日晨由青過濟返津。

▲中央社天津二十七日電　中村於二十七日下午搭平滬通車、由濟返津、聞三月一日駐津日軍、決定在津浦線舉行演習地點擬在靜海縣良王莊唐官屯一帶云、聞省府對此曾派秘書陳東昇向駐津日軍部交涉、尚無結果。

棉業統制會

允撥給陝省棉籽

▲中央社西安廿六日電　棉業統制會陳光甫電陝統制會、允撥給陝省棉籽四千四百担、請派員到陝省接洽撥交。

觀日廳

津浦路局在泰山建築

▲中央社濟南廿六日電　津浦路局、在泰山玉皇頂、勘定地址、建觀日廳、俾游客休息、不日即可興築。

兩縣長受懲

西和縣長石作柱 崇義縣長史思放

▲監察院息（一）監察院據甘省府呈送前西和縣長石作柱、違法瀆職一案、經監委于洪起等審查移付懲戒後、中懲會認該縣長有刑事嫌疑、已轉送甘肅法院辦理云、（二）監院據江西省政府呈送崇義縣長史思放輕率離職一案、經監委田炯錦等審查移付懲戒後、中懲會決議史思放降二級改敍。

中央宣委會今日招待記者

並開新聞檢查會議

中央宣傳委員會、爲統一國內新聞檢查之標準、並與新聞界交換意見起見、定今日（廿八）上午十時、在中央黨部第二會議廳、召集新聞檢查會議、下午三時招待記者、已由該會通知各報館及主持檢查新聞機關參加云。

西京籌委會

在西京郊外植樹

▲中央社西安廿六日電　西京籌委會、爲壯西京觀瞻起見、現進行在京郊及各車站植樹。

實交各部

會商最低工資辦法

實業部鑒於最低工資公約、業經我國批准、惟最低工資法、尚未公布、該部擬從國營企業試行最低工資辦法、特召集交通鐵道軍政各部、暨建設委員會代表、於昨（廿七）日在該部開會、經商定「國營企業最低工資暫行辦法草案」、日內即呈行政院核准施行云。

比使昨抵京

比使紀佑穆、昨（廿七）晨七時、由滬乘車抵京、今（廿八）晨十一時半天主堂舉行之比王追悼會、比使將親臨參加云。

杭新市長

周象賢今日接事

▲中央社杭州二十七日電　杭新市長周象賢、今午由滬到杭、定廿八日晨接事、聞周視事後、第一件事、即着手澈底疏浚西湖、及積極整頓杭市市容云。

國民政府命令

——二月二十七日——

國民政府昨（二十七）日命令、▲茲修正電氣事業條例公布之此令、▲議訂中爪友好通商航海條約全權代表李世中、呈請解職、李世中准免本職此令、▲派王騤閣爲議訂中爪友好通商航海條約全權代表此令、▲全國經濟委員會呈請任命趙冠爲全國經濟委員會秘書、應照准此令、▲軍政部陸軍署軍務司砲工兵科科長王文宣、另有任用、王文宣應免本職此令、▲任命趙秉衡爲軍政部陸軍署軍務司砲工兵科科長此令、▲行政院院長汪兆銘呈、據軍政部部長何應欽呈稱、陸軍第四十三師參謀長邢賓璐、另有任用、請免本職、應照准此令。

意飛行家裴那第

昨午在滬表演各種技術

▲中央社上海廿七日電　意飛行家裴那第、廿七日午乘機由虹橋起飛、飛往外灘各處、表演各種技術、歷廿分鐘始已、裴返國期、尚有一月、離華前、擬赴贛一行、晉謁蔣委員長。

偽組織劃分鴉片區

以便管理東北各地鴉片稅收

四省吸食鴉片者達九百萬人

▲中央社北平二十七日電　關外息、熙洽近將東四省劃定爲若干鴉片區域、以便管理東北各地鴉片稅收、又據偽民政部調查、估計十五歲以上吸鴉片者、佔百分之十、十九歲以下、佔百分之三、二十五歲以下、佔百分之三十五、人數共九百萬。

徐各界要求

微山湖田 利益仍歸地方

▲中央社徐州廿六日電　導淮委員會派鄭玉蓀廿五日來徐、接收微山湖田管理權、地方各界、咸以該湖田利益、夙充徐埠公共事業、今遽被導淮會接收、地方經費、勢將絕源、特於廿六日晚、由各界代表歡宴、並要求導淮會管理權接收後、但利益仍交地方支配、鄭允於廿七日回京請示。

汪奕林等已抵廈

從事宣傳工作

▲中央社廈門廿六日電　中央宣傳委員會特派員汪奕林、偕同宣傳大隊工作人員林鼎亞等、今晨抵廈門、聞此行除進行一般宣傳工作外、並注意調查當地社會狀況云。

湘各界提倡國貨運動

通電擁護汪蔣眞電

▲中央社長沙廿七日電　各界舉行提倡國貨運動、因天雨延至本日開幕、推何鍵胡庶華等廿一人爲大會主席團主席、上午十時在市商會舉行開幕典禮、通電擁護汪蔣眞電、主

趙棣華等

由漣抵浦視察

▲本社二十七日清江浦專電　趙棣華、沈百先、余井塘、王柏齡、沿海州沭陽視察縣政及六塘河工、今日由漣水抵浦、旋赴各機關視察、晚寓省立第四工廠行轅。

梅蘭芳飛漢

定下月三日起在漢演劇十日

▲本社二十七日漢口專電　梅蘭芳廿七日午三時、乘機抵漢、章遏雲等、均在機場歡迎、定三月三日起在大舞台表演十日、配角譚富英、金少山等、乘輪廿七日晚亦可到、駐漢各國領事等、組織之國際聯歡社、定廿八日晚歡宴梅、據梅談、已十餘年未到漢、表演畢後、仍將返滬、短期內不赴平。

劉鴻生未辭職

▲中央社上海廿七日電　招商局總經理劉鴻生、每日到局辦公、並未電辭職、花旗銀行到期借款、亦可暫緩償付、惟局方負債至鉅、清償無力、確一嚴重問題。

（本京息）昨滬報傳國營招商局總經理劉鴻生有辭職訊、頃據交通部長朱家驊談稱、劉總經理現請辭職說、係屬不確、該局自劉氏蒞任以來、努力整頓、任勞任怨、發展航務、成績卓著、本部倚畀方殷、而劉氏亦素以爲國盡力爲志願、故雖前傳有辭職之意、經部方懇切慰留、劉氏勇於負責、辭意早已打銷、此事已成過去云云。

鄭源深赴贛

代表華僑慰勞蔣委員長

華僑代表鄭源深氏、自抵京後、分謁中央當局、代表華僑致慰勞之熱忱、鄭氏以蔣委員長在前方督剿赤匪、勞苦功高、定今（二十八）晨乘江安輪赴南昌代表華僑致慰勞之意、又海軍部長陳紹寬氏、特於昨（二十七）晚六時、在私邸設宴、爲鄭洗塵云。

行政院決議 減輕田賦廢除苛捐

整理田賦案交內財兩部審查 派員調查資送抗日遺族墾殖

行政院昨日（廿七日）開第一四九次會議、出席汪兆銘、孔祥熙、陳紹寬、陳樹人、石青陽、陳公博、劉瑞恆、王世杰、朱家驊、列席曹浩森、鄒琳、曾仲鳴、甘乃光、鄭天錫、郭春濤、段錫朋、褚民誼、彭學沛、主席院長汪兆銘。

▲甲、報告事項

（一）各部會各省市政府呈送工作報告計五件、（二）軍委會南昌行營函陳機續劃分江西省轄找橋、慈化、洋溪、三特別區、均日成立政治局、並於湖北省陽新縣之大畈市、設置大畈特別區政治局、請查照備案案。

▲乙、審查報告事項

（一）實業部陳部長、司法行政部羅部長報告、奉交審查「會計師懲戒委員會組織章程」一案、經將該章程逐條修正、檢同修正草案、請鑒核備案案、決議、修正通過。

▲丙、任免事項

（一）決議、任命李駿為駐秘魯公使、（二）內政部黃部長呈請、任命譚計全為本部北平壇廟管理所主任案、決議、通過、（三）內政部黃部長呈請以王伯澂試署青海化隆縣縣長案、決議、通過、（四）內政部黃部長呈請以李維翰試署湖南醴陵縣縣長案、決議、通過、（五）內政部黃部長呈、請以王廷芝試署山西五台縣縣長、郭思義試署猗氏縣縣長、毛鳳岡試署陽城縣縣長、陳清沂試署臨晉縣縣長案、決議、通過、（六）軍政部何部長呈本部陸軍署軍醫司司長陳輝、另有任用、擬請免職、遺缺以梅貽琳補充案、決議、通過、（七）軍政部何部長呈、陸軍第八十師參謀處上校主任劉基宋不盡職責、請鑒核免職案、決議、通過、（八）軍政部何部長呈、參謀本部中校副官蔣其遠第一廳第三處中校參謀陳樹軍、均另有任用、請鑒核免職案、決議、通過、（九）軍政部何部長呈、參謀本部上校參謀毛侃、劉祖舜、易兆鴻、王劍等、均另有任用、上校參謀謝馥紳病故出缺、請鑒核免職備案案、決議、通過、（十）軍政部何部長呈、本部軍需署總務處文書科中校科長項幼孫、另有任用、遺缺擬請以該署少校秘書宋慶岐升充案、決議、通過、（十一）軍政部何部長呈、陸軍第七十師少將參謀長賈宗陸、另有任用、遺缺擬請以梁培橫充任案、決議、通過、（十二）軍政部何部長呈、請將參謀本部中校參謀劉效齊升充上校參謀案、決議、通過、（十三）軍政部何部長呈、陸軍第九師步兵第二十五旅中校參謀李樹棠、另有任用、遺缺擬請以楊寶穀充任案、決議、通過、（十四）軍政部何部長呈陸軍第七十七師參謀處中校參謀李炳煥另有任用、遺缺擬請以該師步兵第二百三十旅少校參謀羅濟南調充、遞遺之缺、以袁棫補充案、決議、通過、（十五）軍政部何部長呈、本部總務廳文書科上校科長懸缺、擬請以該廳中校科員陳洪升充、所遺中校科員缺、擬以該廳少校科員韓建南升任案、決議、通過（十六）軍政部何部長呈、查陸軍第十一師業經改編為三團制所有原任該師副師長蕭乾旅長莫與碩黃維團長溫良處長周清泉李足三彭峯奇第七員、均請免職、另請任命王嚴為該師第六十一團團長、馬勵武為該師六十三團團長案、決議、通過、（十七）軍政部何部長呈請任命劉德譽為陸軍第十一師參謀處少校參謀案、決議、通過（十八）司法行政部羅部長呈、擬將江西高等法院院長魯師曾、安徽高等法院院長陳福民互調、請鑒核分別任免案、決議通過、（十九）司法行政部羅部長呈、請實授劉定宇熊元楷為本部科長案、決議通過、（廿）蒙藏委員會石委員長呈、本會藏事處科長劉家駒、呈請辭職、擬請照准、遺缺擬以胡德章充任案、決議、通過、（廿一）禁煙委員會劉委員長、呈請任命錢雋逵為本會總務處長案、決議、通過。

▲丁、討論事項

（一）中央交辦孔委員祥熙等提、整理田賦、先舉行土地陳報及減輕田賦附加案、決議、併交內政財政兩部先行審查後、分咨各省市政府徵求意見、作成實施方案、提出院議核定、（二）院長提議擬農村復興委員會呈送減輕田賦附加廢除苛捐雜稅進行辦法節略、請公決案、決議、通過、令知內政財政兩部、並通令各省市政府、（三）中央交辦朱委員霽青等提議資送東北抗日陣亡將士遺族及流落人員從事墾殖案、決議、由內政財政實業鐵道四部、派員會同朱委員及綏遠省政府、實地調查、擬定辦法、呈院核定、（四）教育部王部長呈、關于楊故委員遺孤留學一案、應否照特許手續、由本部造具預算、呈准撥發、抑由該生等向所隸省籍教育行政機關、照章請發獎學補助金之處、請鑒核示遵案、決議、本年一月至六月學費、由財政部在文化教育第一預算費內撥付、七月以後、由福建省教育廳補予該省西洋留學公費生名額、（五）僑務委員會陳委員長、教育部王部長會呈擬具修正華僑學校立案規程、華僑中小學校董會組織規程、華僑中小學規程、請鑒核備案案、決議、通過。

蘇全省各縣有一〇五種、而浙江有七十三種、而浙江科則之繁、全省各縣竟達七三九種、至其與正賦之比例、據報江蘇灌雲縣蘆課小糧之附加、超過正賦三一倍、灶田地畝捐及大糧附加、各超過正稅三〇倍、海門縣附加超過正賦二六倍、淮雲縣附加超過正賦二〇倍、江浙情形如此、他省不難推知、目前捐稅之種類、固甚繁多、唯各省市縣各種稅捐、多有一定之用途、且達相當之數額、應如何由地方分別刪汰整理、另籌抵補、或如何與中央協圖裁廢、均有賴於中央與各地方於切實調查研究之後、再加切實磋商、倘能虛懷研求、必當有解決之途徑、茲謹擬進行步驟如下：

（一）由行政院通令各省市政府、負責切實調查該省市內各縣各地方一切捐稅之名目、稅率及用途等、限於本年三月內完畢、（二）由各省市政府、依據調查結果、詳加研究、並參照該省市內度支實在情形、擬具減輕田賦附加、廢除苛捐雜稅之具體計劃、限於本年五月內作成、將報告與計畫劃後送達財政部、（三）財政部於收到各省市報告及計畫、再加研究、作成通盤之籌劃、於本年六月間召集各省市財政當局、及經濟界代表到京開會、切實商定裁廢抵補辦法、並議定地方捐稅種類範圍、以後增稅必須經過法定程序農村復興委員會委員長汪兆銘。

新疆建設委員會

章程核准定下週成立 第一批委員業經聘定

行政院附設之新疆建設計劃委員會、經積極籌備、業經擬定章程、呈請汪院長核准、所聘第一批委員名單、已於昨（廿七）日在行政院會議提出報告、聘函已經發出、將於下星期正式成立、並即舉行首次委員會議、茲將探悉各情分述如次。

褚氏談話 新疆建設計劃委員會主任委員褚民誼昨（廿七）日語中央社記者、本會為建設新疆之設計機關、集合對於新事夙有研究之人士、共同研究、擬對於新省各項建設事業、得以盡善之計劃、建議行政院、及主管部會、藉供採擇、委員均為名譽職、業經院長聘定多人、均為熟悉新省情形知名之士、會中辦事人員、均由行政院職員調兼、一切開支、力求撙節、委員中有數人雖在外埠、然均對新事極為熱心、平日均有極詳盡之條陳到院、開會時皆可到會、共同討論、本會章程、已經院長核定、第一批委員名單、亦於本日報告院會、即由院備函聘請云。

委員名單 該會第一批委員名單如下、于爾晉、張富魁、艾沙、王曾善、朱應楨、李景樅、林競、虎臣、柳民均、宮碧澄、唐柯三、高長柱、孫繩武、張西曼、滿有眞、董耕奎、楊秉離、潘昭煥、熊鴻昭、焦積華、戴桐、謝彬、謝無量、薛桂輪、羅增等二十五人（以姓氏筆劃多少為序）

該會章程 建設計劃委員會章程、第一條、行政院為籌擬新疆建設計劃起見、設立新疆建設計劃委員會、第二條、委員會設於行政院內、第三條、委員會委員由行政院院長聘任之、並指定一人為主任委員、第四條、委員會委員為名譽職、第五條、本會設秘書一人、辦理本會一切文件及開會事務、設書記二人、辦理本會會議及紀錄事務、均由行政院職員中調任、不另支薪、第六條、本會所需一切文具郵電等費、即在行政院經費內開支、第七條、本章程自奉行政院核准之日施行。

張學良明日就職

中央派在漢中委石瑛監誓

▲中央社漢口二十七日電 張學良就職時、中央特派在漢之中委石瑛監誓、張廿七日晨在行轅召綏署警備部各高級軍官談話、并設宴款待、午後偕湯國楨譚海等、赴武昌右旂南湖徐家棚一帶視察。

本京息新任豫鄂皖三省剿匪副司令張學良、日前由京乘艦赴漢履新、并定於三月一日在漢舉行宣誓就職典禮、聞中央及國府屆時將就近派中央委員何成濬及湖北省政府主席張羣代表監誓云。

▲本社二十七日漢口專電 張學良感（二十七日）下午三時渡江、與錢大鈞等同遊各名勝、並視察南湖飛機場。

財部之新委任

湖北菸酒印花稅局局長章頌冠、向財部呈請辭職、業經孔部長批准、遺缺調江西菸酒印花稅副局長李榮凱升充、又以部令派任道存為福建菸酒印花稅局會計主任云。

魯財政會議

前晨開幕

▲中央社濟南廿六日電 魯第四屆地方財政會議、廿六日晨在財廳開幕、到百零八縣財政科長、省黨部張葦村、省府張紹堂、及各來賓、相繼演說、十一時禮成、下午三時開第一次大會、會期三日、定廿八日下午閉幕、討論廿三年度預算、對各縣地方財政、將有詳細計劃。

時人行蹤

▲孫科　黃紹竑、劉維熾、馬超俊、陳策、於昨（廿七）日由滬搭夜車來京。

▲褚民誼　陳紹寬、於昨（廿七）日由京搭十一時夜車赴滬。

▲唐有壬　徐謨、於昨（廿七）日由滬抵京。

▲于學忠　本社廿七日天津專電　于主席學忠定明日由平返津。

英飢饉團

抗議失業案

▲中央社倫敦二十七日路透電 今日飢饉長行隊之代表團、擬至下院抗議政府之失業議案、警察為防範起見、已準備一切、按照成例、凡國會開會時、四週四十哩內、不得舉行示威行動、警察今將以全力保持此例、查一九三二年十一月間、曾發生示威行動、警察費去三小時、始將示威者逐至禁地以外、此次警察自信能維持秩序、較前年更有效力、工黨議員麥克高文、素以熱切維護失業者見稱、現亦提出呈文、請政府許該代表團入下院、政府現尚未予以同意之表示、如政府竟不之允、而跋涉長途之飢民、必欲達其目的、則其出現於倫敦、恐不免釀成騷擾也、昨日有飢民二人、被控辱罵並毆打警察、二人皆自稱無罪、但由廷判令交保、於一星期後續審。

苗培成赴皖

安徽省黨務特派員苗培成、奉中央命、派赴皖整理黨務後、連日在京與中央接洽一切、現已就緒、苗氏特於昨日（廿七）上午八時、偕同該省設計委員數人、由京搭乘江新輪赴皖云。

劉滄返濟

▲中央社濟南二十六日電 魯建廳赴京參加蠶絲改良會代表劉滄返濟、據談、魯提請經濟委員會、撥棉麥借款百萬元、救濟本省絲業案、經大會議決、由會派員、會同魯建廳、妥擬救濟辦法、呈常委會核辦。

邵鴻基等

監視長垣堵口工程

▲中央社開封二十六日電 邵鴻基、于洪起、留馮樓監視長垣堵口工程、限二十天內合龍、王平政先赴冀豫各縣視察災振情形。

開發西北協會 陝分會成立

▲中央社西安廿六日電 開發西北協會陝分會廿五日晨舉行成立大會、當即選定理事會理事李翠勤等七人、邵力子並代表京協會致指導詞。

奧邊境安謐

總理官邸頃發出文告 惟復辟空氣又轉濃厚

▲中央社維也納廿六日路透電 總理官邸今日發出文告、可證奧德邊境之局勢、已暫有希望、文告中稱、杜爾夫斯並未向邊境增援、且邊境一帶現頗安謐、又稱、本星期三所謂奧國國社黨監督哈壁提出哀的美頓書滿期時、亦不致發生若何騷亂云、按哈氏揚言設杜爾夫斯不允與奧國社黨合作、則將加緊仇對杜爾夫斯與奧政府之活動、今日果傳有奧內衛團中法西斯黨四萬人、已開抵邊境、擔任巡邏職務。

▲中央社維也納二十六日路透電 史泰漢堡、今日出席於復辟黨會議、此為哈布斯堡朝終將恢復之預徵、史氏乃奧國內衛團之領袖、到會時歡聲大作、閱數分鐘始已、發言者要求廢除禁止哈布斯堡王室入境之法令、謂此乃趨向復辟之初步、但目前固不必復辟云、史氏之到會、足證其同情於復辟運動、史既為內衛團之領袖、又為奧國最後勢力者之一、或可較他人更有能力實行復辟計劃也。

日駐奧匈公使談 日無對俄作戰理由

東路問題不成為戰爭原因

▲中央社匈牙利京城廿六日哈瓦斯電 日本駐維也納及匈牙利京城公使松洛對阿塞斯、脫你訪員發表談片、謂日本絕無對俄作戰之理由、其言曰、兩國之間、必因生存利益發生問題、始能出於一戰、然日俄之間、並未如此、不審蘇俄居負責之地位者、何以驟談戰爭、此予所以不能了解者、日本政界人士、及各大報、均極力阻止挑釁之宣傳、兩國之間、誠有經濟政治問題、懸而未決、但無須以戰爭解決之、至於中東路問題、決不能成為戰爭之原因、蘇俄提議出賣於滿洲國、日本周旋於雙方之間、俾談判得以告成、即使買賣不成、中東路固仍為俄人所保有、亦不致因此釀成戰爭云云。

漁業問題 日俄又將衝突

▲中央社莫斯科廿六日路透電 目前日外務省發言人、雖宣稱日俄間之漁業問題、已有進步、但日本在促進俄海漁權之貪念、又將引起糾紛、蓋俄當局刻要求增加漁業標價中之盧布價值、按一九三二年日俄協定、曾規定日金三角二分半、為一盧布、但俄當局現求以日金七角半為一盧布、而日本則予反對也。

偽組織郵遞問題

英下院討論

▲中央社倫敦廿六日路透電 今日下院提[illegible]過「偽國」郵遞問題之討論、西門稱、余不知「偽交通部」、曾提出關於改進歐洲與遠東間郵務之照會、但創村郵政帳務之問題、確會提出云云、按此問題、係由保守黨議員倫恩所提出。

蘇俄將組設內務委員處

代替政治偵探隊與民團

▲中央社莫斯科二十七日路透電 蘇俄現正組織一內務委員處、如英國之內務部然、將管理政治偵探隊與民團所任之事務、政治偵探隊大部份、將加遣散、今日據消息靈通方面聲稱、當局覺於消除內敵之最惡劣戰爭、業已獲勝、故以為宜設此新委員處、但此後清除敵對份子、仍不稍懈云。

▲中央社里加二十六日路透電 蘇俄里那金鑛、今日有鑛金八噸運往柏林。

死於浴室

駐土俄使署秘書 外交與政治界均震驚 傳係為俄方偵探暗殺

▲中央社斯坦波爾二十六日路透電 駐安戈拉蘇俄大使署二等秘書米慶、年三十五、忽死於此間俄領署浴室中、外交界與政治界、均大為震動、米氏在半小時後、即須登俄船齊吉林號返俄、行李已送登該船、米氏在安戈拉、為蘇俄政治偵探隊服務、上星期奉該隊返國命令、或謂米氏恍於返國、故乃自殺、果爾、則必在最後一分鐘決定此志、蓋其箱籠已送至碼頭也、或謂米氏因拒絕返國、故遭暗殺、土耳其警察、殊以後說為然、蓋檢驗米氏遺骸、似非出於自殺也、說者謂蘇俄官員、突然奉召回國者、輒自殺或遭怪死、此次米氏之死、亦將成一疑案矣。

艾登遊歐 結果圓滿

意認為已得妥協基礎

▲中央社羅馬二十六日路透電 艾登之遊歐、已獲滿意之效果、今日午後、艾登晉謁墨索里尼、談一小時半之久後、即發表公報、謂艾登曾以在巴黎與柏林談話情形語意相、俾便重行研究英意之備忘錄、彼此對於各端、意見脗合、尤其為獲取一般妥協之基礎云、艾登曾告英記者團、謂渠今對於成立一般妥協之希望、視啟行時為大、柏林羅馬聲明、如有關係之列強、均授受英國之計畫、為談判基礎、則彼等亦願接受之、今僅法國態度尚屬可疑、惟杜美格允在其再蒞巴黎時、明告法政府之態度、意相切願商務妥協、意相不若意報之抱悲觀、但以為意國之計畫、覆英國者更多機會云、艾登定明日啟程赴倫敦、中途將在巴黎小駐、與法總理繼續討論、艾登今晨曾晉見教皇。

▲中央社羅馬二十六日哈瓦斯電 艾登與墨索里尼會晤後、一般人謂政界以為彼此對於應達到之目的、業已同意、特別認為有覓得妥協基礎、以便訂立一般軍縮公約之可能。

▲中央社倫敦二十六日哈瓦斯電 艾登在柏林談話之經過、已造具報告書寄來此間、本日由內閣討論軍縮問題之小組委員會、加以審查、消息靈通而由最初得所消息、即抱悲觀、本日小組委員會散會後、亦證明艾登柏林之行、未使樂觀、一般人認艾登與法國當局會晤所表示者、純為英德兩國間意見之參差、而與法國最後一次致德國之復文、不相干涉、有人謂該牒之所以不能有成者、法國最後復文、應負其責、此言實屬不確、此外一般人始終相信英國不能援助意大利之軍縮計劃、以故艾登拜訪羅馬之意義、為之減少。

欲集壹萬元基金者請注意

一年之計在一春一日之計在一晨　致富最難者在第一次之壹萬元　本年春令已到欲謀致富者可存入本儲蓄部　特種定期儲蓄洋三千七百六十八元八角九分滿拾年可得洋壹萬元　如每月存洋四十六元三角三分滿十年或每月存洋一百三十三元九角一分滿伍年　亦可得洋壹萬元　既可集有一萬元之基金即可經營一切不難致富矣光陰迅速幸勿錯過亡羊補牢尚未為晚

▲另備有各種儲蓄章程函索即寄

中國實業銀行儲蓄部啟　總部上海博物院路三號

本京分部　城內白下路　電話　二二四八四　二三六五九　二三四八四　下關鄧府巷　電話　四一一三四

一年之計在歲首　儲蓄須有決心

國華銀行　儲蓄部

▲備有各種儲蓄計劃以資參考

行址　白下路鼓樓　電話　二二〇二一　三一五四九

開發西北　第一卷第二期

要目

插圖（六幅）
最近西北之危機與交通之急要……馬鶴天
實施蒙古自治的管見……蘇實豐
開發西北者應該怎樣準備……劉家駒
新疆之經濟概狀……王文萱
青海之礦業……黃伯遠
西北馬匹的飼養和管理方法……宋濤
對於西北農林專科學校設施之意見……安漢
甘肅天水縣概況……士升
綏遠礦產調查彙輯……林競
西北日記……文萱
一月來之西北
會務報告

開發西北協會出版　正中書局發行　每冊大洋二角　全年一元八角

外交評論　每月二十日出版　一冊大洋四角　各埠書局代售

▲第三卷第二期要目▲
國際聯盟改組問題……袁道豐
德波互不侵犯條約論……徐公肅
日本外交之歷史觀……王芸生
美國對中日事件之政策及與國際合作之經過（下）……譚紹華
薩爾問題……蔣用莊
南滿鐵道會社之現狀及其改造方案……老拙
美國政府及輿論界現狀一瞥……吾行健
斯特萊斯曼的一生……周子亞
美國最近之貨幣論戰（美國通信）……潘楚基
蘇聯對外政策之基礎……李琴
廣田弘毅論日本外交之基礎……沈鍾靈
德意志與軍縮之危機……馬兆奎
英意會談與國聯前途……陶樾
麥唐納倫敦海軍會議演說辭全文……編者

外交評論社出版　南京士街口壽康里

兩西人合授英德文

廣城北估衣廊廊後街廿一號西人二名精通英德文擬招收男女學生分班教授教法新穎學校公館亦願效勞取費低廉隨時入學有志學習者請即報名

鳴謝華商安平水火保險公司

敬啟者敝號對鄰於本月十九日四時失慎殃及小號全部被焚幸事前由吳瑞堂先生經手向該公司保有火險洋二千元出事後由該公司張副經理親自履勘屬實即日如數將該款賠訖足見該公司信用卓著夏經理杜庭張副理紀綱及吳瑞堂先生等辦事敏捷小號感激之餘特此鳴謝　北門橋魚市街范公成鞋莊敬啟

飛機運輸

上海漢口間　七小時到達　星期一外每日開行
漢口重慶間　七小時到達　星期三六開行
重慶成都間　二小時到達　星期二四六開行

航空郵資　除照貼普通郵資外每重二十公分由南京寄至上海二角五分至宜昌二角五分　至成都五角

中國航空公司　南京西華門四條巷　電話二一一六四號

總理遺囑　余致力國民革命，凡四十年，其目的在求中國之自由平等。積四十年之經驗，深知欲達到此目的，必須喚起民衆，及聯合世界上以平

教育與體育

公共體育場主辦 全市六屆籃球賽
現已開始報名下月五日截止 三月十日開賽月底全部結束 頒佈章程分函各處徵求會員

江蘇省立南京公共體育場、歷年舉辦各種運動比賽、成績素著、年來南京社會體育蒸蒸日上、未使非該場努力提倡之功、全城籃球錦標賽、自民十七春季、即作首次之舉辦、已有五六年之歷史、今爲第六屆、該場最近又將規約修定、日前分函各處、徵求會員、茲悉月之二十四日已開始報名、下月五日截止、十日即將開賽、預計三月底全部結束、南京爲人文薈萃之區、不乏勤旅、至望能及時參加、共襄盛舉、茲探錄規約如下：

一、主辦機關、江蘇省立南京公共體育場、二、委員會、由本場聘請委員五人、（推定主席委員一人、）組織委員會處理重要會務、及解決一切障礙事項、三、分組標準、分男子女子兩部、壹、男子部分兩組、（一）甲組、凡在本京之中等以上學校及各界組織之業餘球隊屬之、（二）乙組、以小學生爲標準、其他兒童未受中等學校教育者、亦得參加、惟實足年齡不得超過十五歲、身長不得超過六十英寸、貳、女子部不分組、女子組、各界組織之業餘球隊屬之、（註）凡體育指導或以體育爲職業與不在本京機關及臨時住居本京者、概不得參加、四、註册處、公園路江蘇省立南京公共體育場、五、註册日期、自二月二十四日起至三月五日截止、六、註册手續 每隊須將本場印就之註册單、詳細塡明、由該隊主管機關與指導員及隊長等、負責蓋章、並將球隊六寸以上之團體照片一張、或將球員個人二寸半身照片備齊後、到註册處繳費註册、七、註册費、甲組二元、乙組女子組各一元、八、隊員限制、每隊球員、男子以十八人爲限、女子以十二人爲限、既註册後不得更改、未註册者、不得參加比賽、每一球員、不得參加兩個球隊比賽、九、比賽日期 自三月十日起至三十一日止、倘遇隊數過多、則須延後、其時間除星期六及星期日下午二時起外、餘均在下午三時起、十、比賽地點、公園路省立體育場戶外舉行、如遇天雨地濕、得由主辦機關、商借健身房、臨時通知、十一、比賽方法 各組均採單循環制、惟遇隊數過多時、得用抽籤法分爲數部、分部比賽、再以各部之優勝者、（假設一部中有數隊之分數相等者、則須將相等分數之數隊、再行比賽、以決優勝、而定決賽權之誰屬）、作最後之決賽、十二、比賽規則 採用民國二十二年全運會規則、十三、延別棄權 比賽秩序、由本場編定、不得更改、如球隊因特別事故、不能如期比賽者、須得對方同意、並約定比賽日期（須在比賽期內）後、先日繕具理由書通知主辦機關、申請延期、否則作棄權論、十四、遲到辦法 逾規定時間十分鐘不到場者、作爲棄權、如雙方不到、俱作棄權論、十五、制服號數 比賽時各隊隊員、均須着制服、並綴以顯明之號數、十六、裁判員 由本場聘請、十七、處罰 球隊或球員、倘有違犯規約者、本委員會有議決處罰之權、處罰種類分二、（一）儆告、（二）停止球隊或球員之比賽權、球隊被取消資格後、其已有之比賽、亦取消不計、十八、抗議 球隊如有抗議事件、須於事實發生後兩日內、將正式抗議書、提交委員會、惟本委員會之議決爲最後之決定、十九、獎品 各組優勝者、本場贈以錦標以留紀念。

中正杯籃球賽 昨開隊長聯席會
積極準備下星期開始角逐 分組問題日內由理事解決

勵志社主辦中正杯籃球錦標賽、報名日期、已於日前截止、參加比賽者、計有三十四隊、各隊隊長、於昨日下午二時、在該社舉行聯席談話會、討論比賽日程、到該社總幹事黃仁霖、董事郝更生、體育主任陳超、砲校于原之、建委會關家騩、教導總隊周渭魚、侍衛隊李武林、中工楊辰中、國府軍樂隊齊泰鴻、公餘成壯懷、周濟、軍譯隊張耀琮、國花舒昌興、軍交隊夏志忠、京郵李鑫、石頭隊曹興彝、憲二團龔林書、司法院羅翌剛、黑紅隊任遠、工校李守武、衛生署張年喜、軍醫校陳嘉謀、行健危善述、步兵學校閻國琛、電光沈亞光、警教練所李樂丞、兵工署胡振豫、凱隊劉明義、中央黨部王虞文、交二團朱大章、國體王錫九、中央政治學校盧頌恩等三十餘人、首由黃仁霖報告、該社提倡軍政體育之使命、及發起籃球比賽之經過、報告畢、即討論對於分組事宜、並徵集各隊之意見、作爲理事會進行方針之參考、聞各隊對於分組意見、殊不一致、故須於日內交理事會解決、該社球場現正在整理中、日內可告完竣、將於下星期即行開始角逐、每日下午六時至九時均有三場比賽、每逢星期日上下午均有比賽、約可舉行八場、此次參加比賽者、甚爲踴躍、約需一月餘方可結束云。

京婦女會籌辦 歌女學校
校址在夫子廟附近

本京市婦女會、爲增進京市歌女知識起見、業經決定籌設歌女學校、茲悉該會已開始積極進行籌備、其經費決定向各方捐募、作爲基金、至每月經常費、擬向市社會局及市黨部請求補助、校址決在夫子廟附近、俟校址覓定、即定期開學云。

教部派陳可忠等 視察各省高等教育
定明日首途北上期間約需兩月

教育部爲考察各地高等教育狀況起見、曾于去年冬季、派員赴滬視察各大學、茲以北方專科以上學校、辦理情形、亟應明瞭、以憑改進、爰特派該部職員陳可忠、孫國封、郭有守等、分赴豫魯冀鄂等省視察、各視察員、聞已定于明日首途北上、視察期間、約需兩月、始能完畢云。

足球友誼賽 聯友將戰英海軍
明午三時假太古球場舉行

下關聯友足球隊、定於三月一日（星期四）下午三時、在下關太古球場、與英艦白雀號作友誼賽、茲探得聯友隊陣線如下。

李鑫

張蘭蓀　陳德風

孫懷仁　鞏啟猷　劉玉生

高宗湯　錢鵬　劉恩祿　樊子山　馬兆有　王鏞偉

上海籃球會 麥令得錦標
四七比三二再勝海賊

▲本社二十七日上海專電　上海籃球會甲組海賊麥令二十七日二次決戰於中華籃球場、觀者萬頭攢動、熱鬧非常、雙方均拚死力戰、精采特多、海賊主將卡遜、被對方監視、未能暢所欲爲、麥令兵多將廣、隨時更替、兼之遠射神妙、下半時鋒芒更盛、使海賊防不勝防、結果麥令以四七對三二（上半時二二比二十）獲勝、完成霸業。

谷得勝等 出席遠東會華北預選

▲本社二十七日太原專電　遠東運動華北預選、本省決派五人參加、萬米健將谷得勝、已有參加資格、

中公同學會 爲復興母校 昨發表宣言

▲本社二十七日上海專電　中國公學畢業同學會、爲復興母校、昨發告國人書、痛陳過去悲壯之歷史與使命、願國人以正義呼應、物質協助。

計政學院 學員往各機關實習

中央政治學校計政學院主任王陸一、現爲考核該院此次派往南京、上海及杭州等處學員、實習成績、幷面請各實習機關主管長官切實指導起見、已呈准蔣校長、自今日起、即偕該院曹秘書配言、先從首都視察、再赴滬杭兩處、又爲嚴密監督各學員、務使充分明瞭各實習機關之一切情形、俾爲學理上之參證計、昨已分令各實習學員、限期務將各實習機關組織系統圖及處理公文事件之程序、詳細具報、以憑考核云。

★　★　★

全女大新編 體育活動教材
凌陳英梅女士主編 內容豐富現已出版

我國體育教材、素感缺乏、故中小學體育教師、每苦無優良課本、以資教導、茲有凌陳英梅女士、鑒於此項教材之急切需要、特與金陵女子文理學院體育系同人、費數年心血、編輯「小學初中分級體育活動教材」一書、現已出版、由上海圓明路女青年協會發售、全書實價二元、其節目有一、故事遊戲、二、遊唱與韻律活動、三、追逐遊戲、四、模倣操、五、機巧運動、六、技術遊戲、七、接力遊戲等等、均有圖解說明、並附樂譜畫片、內容豐富、極合實用、聞女士早年畢業美國威斯爾大學、現充金陵女大教授、暨教育部體育委員會及體育教材編委會委員、學術經驗均優、故有此書之成功云。

爲遠東足籃球選拔 質問全國體協會
香港可參加足球平可參加籃球 南京曾得籃球複賽權亦應參加

我們記得去年全運會以前、籌備會有一種宣傳、「說全國運動會一方面是爲準備遠東運動會、」也就是遠東預選會」、最近據上海傳來消息、全國體協首先籌備遠東足籃球隊選拔、辦法是「足球由滬、粵港三隊中挑選、籃球隊由華北上海兩隊中挑選」、我們聽到以後、不免有一個疑問發生、因爲全運會是帶着遠東預選的彩色、所以這次的遠東預選、也必定和全運會有些關係、但是按他的辦法看來、實在有些不倫不類。按足球說、既然以全運會爲根據、不應只三隊有被選權、因爲河北隊也是曾經參加過複賽的、雖然河北好手比較少些、但是少數的優秀份子也不應該把他拋掉。

再說籃球方面、更使人不解、全運冠軍是河北、亞軍是上海、參加複賽的還有南京和廣東、這次的辦法是華北各單位合組一隊、而與上海來對抗、我們不明白上海有什麼特殊資格和技藝、其中意義或者爲把北平隊包括進去、所以變成華北隊、假令如此、則上海亦要變作華南隊而將廣東南京也包括在內、如此纔算公允、平衡、可是按現在的辦法、實在有些講不通、不但河北隊不滿意、就是南京和廣東也要反對、假設全國體協照那種不公允的辦法去作、我們以爲那種單獨優待上海的嫌疑、恐怕體協不能擺脫吧。

編者曰：上面這篇文字、是華北方面對全國體協會措置失當的一個質問我們南京人眞老實、給人欺負了、却沒有誰會拉個叫聲、回憶幾年來軍校雄霸江南、遠征上海、都給克服了、去年青光、遠征滬濱、來個四戰四勝、國體跟蹤前往、亦滿載而歸、以過去事實而言、我們南京的籃球、未必在上海之下、最近全運會中、南京也曾戰勝了菲列濱華僑和許多強隊而獲得複賽權、就可惜沒碰到上海、否則說不定也可贏他、假使香港要以複賽權的資格、來參加足球預選、北平也能參加籃球預選、有人說「南京體育界無組織」、這話的確不錯、你瞧、在南京混體育飯的人很多、所謂體育界名人者亦復不少、却沒人能爲整個南京體育界、做一椿事、發一句言、編者於驚異之餘、願以禿筆請關心體育之首都人士、和所謂體育界名人者流、注意及此！

朱經農來京
報告湘省教育近況

湖南教育廳長朱經農、昨由長沙來京、于下午三時晉謁王部長、有所陳述、據談此次來京、係向王部長報告湘省教廳舉行各項法令情形、幷陳報湘省教育近況、本人對民衆教育、甚爲注意、已設立三實驗區、以便逐漸推行于全省云。

李敦律師受任中央日報社常年法律顧問通告

本律師茲受任中央日報社常年法律顧問嗣後如有侵害該社信譽財產及其他法益者本律師當依法保障之特此通告

▲事務所大石壩街七十六號　電話二二一六二號

律師朱啟超受任浙江慶華號恆銀樓常年法律顧問特此通告

事務所新街口忠林坊十四號　電話二三二六七

劉哲律師代表南京鼎通公司湛鳳梧緊要聲明

據當事人湛鳳梧君來所聲稱先父仲卿公在日與上海周仁卿訂立合同創辦南京鼎通公司辦理運輸事業十餘年來相安無異今上海公司中途忽派人來京散發傳單自稱合同期滿收回自辦幷另設地點以鼎通公司名義違法營業查合同規定幷無期限且非中途所能解約敝公司對于上項傳單認爲妨害名譽決難承受現在敝公司營業如常深恐各界誤會委請貴律師代爲登報聲明以保權利等語前來合亟代表登報聲明如右

事務所南京新橋牛市　電話二三〇七一　二二二一九號

津浦鐵路管理委員會招標承辦建築浦口站會計處禦火保險室工事廣告

本委員會呈准鐵道部在浦口站建築會計處禦火保險室樓房一所凡國內殷實包商具有建築經驗證明文件及登記執照並繳納圖說費洋三元領取圖樣工事說明書標單等件於三月十七日正午十二時以前將標函送交本會工務處工程課即於是日下午三時在本會當衆開標所繳圖說費無論標函選取與否概不發還特此廣告

陸軍新編第九師駐京辦事處啟事

鄙人昨晚往京滬車站送友誤將小皮夾失遺內有軍政部軍需署儲備司發給材字第九十七號代金通知書一件除呈報作廢另行請領外特此登報聲明　康冠儒啟事

中央宣傳委員會爲建築電影製片場及宿舍招標啟事

本會現擬在江東門外建築電影製片場及宿舍各一座凡在南京市工務局登記之殷實營造業家倘欲承包上項工程可於即日起向本會電影股領取投標章程及圖樣說明書隨繳圖樣費二元於三月三日以前將標賬送至電影股自投票匭准於三月五日正午十二時當衆開標圖樣費錄取與否概不發還　中央宣傳委員會啟

中央派遣留學生管理委員會通告

爲通告事查中央資助國內升學生之入學期限前經一再展延在案現經本會決定通告審查合格准予資助之各學生同志限於本年秋季止即須一律考入學校不再延期如逾期不能考入相當學校者即取銷其資助資格除公函外特此通告

江南汽車公司市區公共汽車增改路綫啟事

本公司自去年十一月承辦京市公共客車以來承各界人士惠顧盛幸良深惟前以行車路段僅祗兩綫服務未週不無抱憾茲經呈奉市工務局批准重行改定路綫四條行駛業已籌備就緒除第二路因中央路尚未工竣暫從緩外一律自三月一日起通車茲將路綫及票價等列后（一）行駛路綫　第一路自夫子廟（姚家巷）經太平路新街口鼓樓挹江門至下關京滬車站　第二路自夫子廟（姚家巷）經太平路鼓樓中央路至和平門車站　第三路自中華門經內橋白下路太平路碑亭巷至國府路　第四路自中華門經內橋中正路新街口鼓樓挹江門下關大馬路至江邊澄平碼頭（二）各路票價　每站仍售銅元七枚以兩站起算　第一路全段計共售銅元七十枚　第二路全段計共售銅元五十六枚　第三路全段計共售銅元廿八枚　第四路全段計共售銅元七十枚（三）開行時刻　當適應乘客需要而定至多每十分鐘開行一次　星期日及節假日另加車輛使乘客無須久待至於行駛客車極選優良藉資安全客座則佈置精美感覺舒適其他一切設備均本服務交通本旨力圖完善使乘客滿意民行便利尚所惠顧指教是幸

森和泰緊要啟事

敝行股東李春興自本年元月卅日將本行現款捲逃後已由北貨菓酒業公會呈請官廳通緝有案迄今仍未前來清理查該股東平時在行已有虧欠在舊歷年底本行結算時該股東所有股本抵償外尚欠數百元經敝股東等一再商討其所虧款項除依法追繳外於二月十四日取銷其股東資格特此聲明

股東　高德森　鏤國清　謹啟

隴海鐵路管理局啟事

近來各地報紙所載關於本路新聞殊多失實例如雲台山山洞[illegible]阻滯及大浦碼頭工人發生械鬭各節均屬子虛誠恐有不肖之徒妄造謠言別有作用不惟有礙本路業務且亦淆惑商旅視聽除函向各報館嚴重交涉更正外茲特鄭重聲明即希各界注意爲荷此啟

軍政部學兵隊招考第三期學兵廣告

（一）學額　八百名（首都，北平，河南，[illegible]各招考二百名。）（二）資格　一，凡隸屬中華民國國籍男性幷具有初中程度者。二，體格強健毫無嗜好年齡在十七歲以上二十三歲以下，未曾結婚者。（三）報名手續　一，地點首都在楊將軍巷兵工署河南在河南大學北平清華大學二，期限首都自一月十六日起至二月廿八日止其他三處另定三，報名時持繳最近四寸半身相片二張，畢業證書或修業期滿證書等件報名費洋一元（取錄與否概不退還）幷須塡寫履歷一份（四）考試科目　一，黨義　二，國文　三，英文　四，地　五，數學　六，口試　七，理化　八，體格檢查（五）待遇　一，在入伍期間六個月內每月津貼洋十元零五角　二，畢業後按成績優劣分派本隊充當技術幹部（六）學業期限　暫定一年半（七）考試日期及地點　臨時再行登本報通知（八）本隊爲軍事訓練機關簡章暫不披露索取不給

南京市工務局放寬中正路柏油路面工程招標通告　招標字第六八九號

查放寬中正路柏油路面工程現定包工承辦凡本市乙等以上登記之營造商志願承辦本工程者自三月五日起攜帶營造業呈報工程記載表牌號書東戳及經理人圖章來局領取圖則（隨繳圖則費一元）開賬投入本局標匭定於本年三月十五日上午十時在本局會議室當衆開標隨繳投標保證金洋六百元（支票不收）不得標者隨即發還再領標單上所蓋書東戳及圖章應與呈報工程記載表上所蓋之印模相符否則作廢特此通告

南京市工務局招標通告　字第一四〇號

案查埋設沐府西門經估衣廊北門橋魚市街丹鳳街至十廟口自來水管工程現定招工辦理凡資本在五萬元以上之京滬水電工程公司或鐵工廠或甲等營造業之富有埋管經驗者均可來局領取圖則（隨繳押圖費五元章則費二元）開賬投入標匭定於三月二十日上午十時在本局當衆開標（隨繳保證金二百元支票不收不得標者當即發還）特此通告

中央宣傳委員會徵求電影劇本啟事

本會爲獎勵編製電影劇本人材及徵求電影劇本起見特定徵求電影劇本辦法如下

（一）劇本標準　以符合下列各項標準者爲合格　一，表現中華民族之尊嚴者　二，闡揚總理遺教及本黨主義政綱政策者　三，表現本黨革命史蹟者　四，激勵民族意識者　五，發揚中國歷史光榮者　六，發揚中國固有的文化者　七，表現中國國民刻苦耐勞和平中正之精神者　八，鼓勵生產建設者　九，灌輸科學智識者　十，表演改良農工商業及其他實業者　十一，提倡[illegible]道德者　十二，提倡合羣及團結之精神者　十三，鼓勵勇毅果敢之精神者　十四，提倡善良風俗者　十五，提倡尊重公共秩序之精神者　十六，破除迷信邪說者　十七，其他足以補助社會教育者

（二）劇本內容　來稿體裁以適合攝製之電影劇本爲原則其內容需包括下列兩項　甲，本事大意　乙，詳細分幕（鏡頭字幕對白動作及剪接次序等）

（三）徵求期限　由二十二年十一月一日起至二十三年三月底止

（四）獎勵辦法分三種　一，獎金（由五十元至一千元）二，獎章　三，獎狀

（五）投稿地址　南京丁家橋中央黨部中央宣傳委員會電影股

（六）附則　凡曾應上次政治訓練處徵求之電影劇本請勿再投

國際週報　第七卷

第二期要目

美國亞細亞政策及其海軍　吳卓生
日人眼中之英美共同對日戰線　楊祖詒
德國與軍縮之危機　王伯祥
評日本後藤農相之農村救濟案　陳次溥
民治與獨裁　周琛
莫洛託夫在共黨大會之演詞
國際時事

本報每份定價大洋五分半年連郵費一元一角全年二元國外加倍（郵票代銀九五折）　社址南京路十八號訂閱者請直接向本社函洽

首都大戲院

今日最後一天

聯華影業公司最新鉅製

費穆導演

林楚楚　阮玲玉　鄭君里　黎鏗

四大明星主演

人生

執照本字五五號

●明日開映●

明星公司出品全部有聲對白鉅片

鄭正秋編劇導演

影后胡蝶主演

姊妹花

南京大戲院

上海大陸影戲公司直轄

昨晚客滿今天早臨

敦聘中外欽仰譽滿春申麒派正宗文武老生兼擅紅生

高百歲

日戲煩演　忠孝全　夜戲煩演　頭本天雨花　飾左維明

敦聘馳名中外獨出心裁多才多藝儒雅大方文武花旦

楊月樓

日戲煩演　十三妹　夜戲煩演　頭本天雨花　飾桓清閶

王少芳　杜艷雲　杜雲卿　王冠影

日演 賈家樓　夜演 頭本天雨花　日演 十三妹　夜演 頭本天雨花　日演 行路訓子　夜演 頭本天雨花　日戲 十三妹　夜演 頭本天雨花

特煩小楊月樓藝員新排哀豔名劇

新玉堂春

注意開演日期

日戲一時開演　對號八角　特廳五角　正廳三角　夜戲七時開演　對號一元二角　特廳八角　正廳四角　捐稅小眼在外

國民大戲院

◀水汀汽管全場溫暖▶

今天日夜開映

西席地密爾

最高權威作

弗特立馬區　伊麗莎蘭地

克勞黛考爾白　切利勞頓領銜

空前偉大富麗堂皇鉅片

羅宮春色

羅馬大火數日不熄！帝后沐浴玉肌裸露！角技場中驚人奇觀！羅皇殘暴以人喂獅！

全部十四大本　開場即映正片　務請早臨

◀參看今日本報封面巨幅廣告▶

時間　二時半　五時半　八時半　價目　日戲　樓下一律四角　樓上後排六角　樓上前排八角　童票半價　捐稅在內　夜戲一律　贈券暫停

世界大戲院

價目　三角　四角　日夜一律　時間　二時半　五時半　八時半

請各界仕女來開懷大笑。包你自開場笑起。要笑到完場。愈看愈好笑。沒一秒鐘不引人大笑。看了此片。不但有益康健。且定卜一年百事順利。

★祇有今日一天★

一九三四年全新拷貝

◀本院第一家開映▶

（世界聞名）　羅克　（滑稽大王）

主演生平惟一得意傑作笑片之王

常勝將軍

笑料似湧泉層出不窮！滑稽翻樣入想非非

獄中巧遇巨無霸　別開生面醫牙病　背負大砲退敵軍　羅克智設空城計

HAROLD LLOYD IN WHY WORRY

（老牌滑稽大王）

卓別麟又來了

主演兩大生平得意傑作

百萬金◎犬吠聲

●准明日起開映●

明星大戲院

日戲價目　頭等大洋六角　二等大洋四角　三等大洋二角　捐稅小眼外加　幼童減半

夜戲　減低價對號大洋七角　頭等大洋[illegible]　二等大洋[illegible]　捐稅小眼外加　幼童減半

青衣花衫　粉牡丹

花旦小生　綠牡丹

文武老生 李君庭　譚派鬚生 應小蓮　時派花旦 金牡丹　靠把老生 張榮奎

今天夜戲下午七時開演

特煩全體藝員一齊登台合演拿手好戲

全本　移花接木

七朵牡丹表演賣花詞歌舞

今天日戲下午一時開演　張小芳 大登殿　德子文 馬小山 徐母罵曹　金牡丹 查頭關　應小蓮 天堂州　綠牡丹 張榮奎 拷打寇承御　粉牡丹 李君庭 斬經堂 吳漢殺妻

城中大世界

建康路奇望街　門票二角

電話二三七一三　美化對號座先預售票預先定位

美化加票　日戲對號每位大洋四角　特別大洋二角　夜戲對號大洋七角　特別大洋四角　捐稅在內

電影場　今天開映　明星公司出品　窗上人影　王徵信　宣景琳　龔稼農　[illegible]英　門票入覽　不另加票

添加京戲　在新場開演　新子入門票覽　不另加資

今天日戲夜戲兩場准演　斗牛宮

美化戲院特排應時燈綵好戲　三十六行　同時開演　戲中串戲　滿台燈綵　熱鬧非凡　盧翠蘭主演三本

三本樊梨花

雙齣好戲　并不加價　火速定座　對號座上午起預先售票

樊梨花二本比頭本好：三本比二本更好：十萬人一致公認的有此好成績應當努力排下去

擇日開演

四本樊梨花

◀薛剛出世起▶　◀大鬧花燈止▶

特別陳列　國小人大頭人小頭人

京華大戲院

名片博覽院（榮記）名片博覽院

二郎廟蔡家花園大光明舊址

今日中外巨片大會串

化一次價看兩部名片

時間　中片二時起　九時起　外片七時起　中片可連看外片

票價　童票一角　前排二角　後排三角　捐稅在內

荒江女俠　九集

同時加映香熱風流而富於刺激性之非常鉅片

斷橋記

熱如火！柔如錦！奪人魂魄！

麗如花！艷如荼！閃人心靈！

米高梅公司名貴巨片　上海第一等戲院卡爾登精選放映片

陶陶大戲院

二郎廟　電話二三〇〇七

●今晚只有紀念臨別●

文武崑亂唱作雙全金聲玉振劇學專家賢生泰斗

王泊生

逍遙津　特煩一生一淨雙齣　歌舞花面大戲　反串張飛　蘆花蕩

特煩王君老友徽班名宿八旬老翁

馬振良

按徽調唱與衆不同演　葛少梅　南天門

臥雲居士　關麗卿　哈寶山

韓舒聲　朱桂芬　鄭連奎

雪杯圓　汾河灣　搜孤

王君蘆花蕩歌舞並重以生串淨別開生面與衆不同更加演逍遙津以作最後紀念

前排只售一元二不加價

注意　售票時間　先期售票下午二時至五時　夜場臨時售票下午七時起　夜場票價一元二毛　七毛五

蔣委員長在行營紀念週講

新生活運動之要義（續）

——知識份子應先負起復興民族重任
——以昨死今生決心達成新生活運動

一般國民智識道德的高下、卽文明和野蠻、從什麼地方可以表現出來呢、我們要提高一般國民智識道德、要從什麼地方着手呢、這就要講到一般國民的基本生活、卽所謂「衣食住行」、這四項基本生活包括全部日常生活、是一個人時時刻刻不能離的、一個人或一個國民的精神、思想、智識、道德、統統可以從基本生活的樣法、表現出來、外國人衣食住行是什麼情形、在場各位同志中有到過外國去的人、當然看得非常明白、就是沒有到過外國的、也可以在各處租界、外國教會或其他外國人所住的地方看得出、外國人無論吃飯、穿衣、住房子、走路、和一切的行動、統統合乎現代國民的要求、統統表現愛國家和忠於民族的精神、總而言之、統統合乎禮義廉恥、不要廉恥的飯、他們不吃、不要廉恥的衣、他們不穿、不合禮義的事情他們不做、他們無論起居食息、一言一動、統統有規律合乎做人的道理、表現有現代文明國家的國民之智識道德、何以他們國民能夠如此呢、就是他們各國的教育發達、社會環境優良、尤其是一般負有教導一般國民的責任之智識份子、能夠養成好的風氣、習慣、以身作則來教導、他們每一個國民、從小在家庭裏就有很好的家庭教育、進學校以後、又有很完善的學校教育、出學校以後再有很好的社會教育、他們一切基本生活教育在家庭教育時就已經打好基礎、到學校教育再加嚴格的修練而臻於完善、更有社會教育、使之發展普遍、精進不已、他們一般國民、因爲有這三種教育、相連琢育、層層扶持、所以其智識道德都同在一個水平線上而表現於衣食住行一切實際生活之中、因此、外國人看了才曉得他們是一個文明的國家和民族、才肅然有所敬畏、德國之所以要求平等、而各國不敢拒絕他、就是這個道理、我們中國何以始終不能獲得平等、而且還要一天一天被帝國主義者侵略壓迫呢、一言以蔽之、就是我們一般國民無論衣食住行都不能如同我們的古人或現在外國人一樣合乎禮義廉恥、普通一般國民不必講、我們只就現在一般準備要做國家與社會中堅人物的青年學生來講、就可以明白、大家都可以看到、一般學生、比方說江西的中學生、現在雖然大多數都比較好了一點、但是去年初的時候、所看到的幾乎無一個不是蓬頭散髮、衣扣子不扣、穿衣服要穿紅穿綠、和野蠻人一個樣子、在街上步行或是坐車、都沒有一個走路坐車的規矩、更不要說愛清潔、甚至隨地吐痰、師長不曉得、看到父母也不曉得孝敬、對於朋友、更不知道要講信義、這種學生、可以說完全不明禮義、不知廉恥、這樣的學生、這樣的國民、如何不要亡國、前幾天我還在街上看見一個小學生吸紙烟、這種還了得嗎、他做學生的時候、就要吸紙煙、再長大不會吸鴉片煙嗎、當時我因爲車子走得太快、不便拉他、你們一般教職員或警察、應當也看見、看見的時候、就要拿來處罰、一個地方有這種現象發生、尤其是發現之後、還沒有來管、就是我們所有負有教導一國民的責任的人、尤其是一般學校裏的教職員最倒霉的事情、如果我們平時能留心管束、並且以身作則來教導、我想決不會有此現象、有一例、如我此次到了建甌、一回發現一個十歲左右的小孩、在街上吸煙、雖穿了很好的衣服、還是一點教育也沒有、因此我隨卽叫他的父母來要辦他、從此以後、建甌就少有小孩子吃煙的了、由此可見轉移風氣改造社會、並不是什麼難的事情、實在還很容易、只要我們各界領袖、能夠以身作則實實在在來做、現在就是、因爲我們各界做領袖的人、自己不能以身作則來實幹、不能認眞教導自己學校裏的學生、自己家庭的子弟、和自己機關裏面的部下、一聽他們一天天腐敗墮落、一切不管、所以社會弄到這樣紛亂、黑暗、暮氣沉沉、充滿了烏煙瘴氣、因此我們的國家和民族、要被人家不斷的侵略壓迫、我們舉德國的復興例、並拿來和我們自己比較、可以曉得、一個國家和民族的興亡、軍隊還只能負一部分責任、最大的責任還是在社會上負有教育責任的一般人身上、今後我們除要建設國家復興民族、發展教育外、再沒有旁的根本方法、所以教育乃一種至高無上的救國復興的根本事業、凡是有志救國、要想復興民族的人、都要致力於此、卽不僅一般直接負有教育責任的教職員、或教育行政人員、應格外盡到自己的職責、社會上所有的智識份子、尤其是各界的領袖、也人人負起這個教育的責任、人人要以身作則的教導、務使一般國民的衣食住行、統統能合乎禮義廉恥、如此我們的社會才容易進步、國家和民族、才可以復興、我們現在在江西一方面要剷匪、一方面更要使江西成功一個復興民族的基礎、要達此目的、必須自江西、尤其是從江西省會所在的南昌這個地方開始、使一般人民都能除舊佈新、過一種合乎禮義廉恥的新生活、目前因爲限于人才物力、所以先選定南昌這一個地方、開始一個新生活運動、卽要使南昌所有的人民、都能以禮義廉恥爲基本原則、改革過去一切不適於現代生存的生活習慣、從此能眞正做一個現代的國民、我很希望由我們在南昌的各界領袖、共同協力來幹的結果、可使南昌改造成爲一個新社會、使各縣各省都有所取法、而將我們的新生活運動、逐漸推廣至各省各縣、使我們全國國民的生活、都能合乎禮義廉恥、適於現代的生存、不愧爲現代的國民、文明國家的國民、表現出我們全體國民高尚的智識與道德、再不好有一點野蠻的落伍的生活習慣、比方講隨地吐痰撒尿、到處髒得不堪、床下門角、這些地方、永遠不洒掃、這些極不衛生的事情、就絕對不是現代任何文明國家的國民所可以存留的、尤其是隨地吐痰撒尿、簡直只有最野蠻的民族就如此、我們要合乎禮義廉恥的新生活、就要從不亂吐痰做起、日本人從前也是隨便吐痰的、但是自從維新以後、一般國民都曉得非改革這一種野蠻的習慣、不足以與各國國民講平等、所以統統能改過來、以後他們吐痰、就吐在自己隨身所帶的紙頭內、至於西洋人吐痰、他們也是吐在隨身攜帶的手帕內、這種注重公共衛生的知識和習慣、我們今後一定要告訴一般國民、並且以身作則、領導他們來做、總要使一切受教的人、能從這一件事開始、養成愛清潔講衛生的習慣、這些事情、在外國本來在小時經過家庭教育和小學教育就已教好所以到中學以後、用不着特別注意來教、但是我們中國無論家庭教育學校教育、和社會教育、統統不完善、所以我們無論是在家庭裏、學校裏、機關裏、或是軍隊裏、隨時隨地都要以身作則的來教、我從前也做過多年的學生、但是在學校裏從來沒有人特別注意教衣食住行的道理、現在我主張無論家庭教育學校教育軍隊教育和社會教育、都要從衣食住行開始、都要使受教的人一切生活合乎禮義廉恥、然後才能使全國國民表現出高尚的道德和智識來、使人家不得不敬畏我們、不敢不承認我們平等、這個道理、是不是我發明的呢、並不是的、我不過經過長期體認而知道現代各國教育的精神所在、再證以我們中國傳統的立國精神、我覺得合乎禮義廉恥、適於現代生存的新生活運動、是目前救國建國與復興民族一個最基本亦最有效的革命運動、我過去在日本學陸軍、受過他們的學校教育、也受過他們的軍隊教育、他們雖然口裏從沒有提出「禮義廉恥」來講、但是無論吃飯穿衣住房子、走路以及一切行動、其精神所在、有形無形之中、都合乎禮義廉恥、他們以這樣的教育、幾十年教下來、然後才造成今日這樣富強的國家、我們現在要建立新的國家、要報仇雪恥、不要講什麼強大的武力、就只看在衣食住行上能不能做到日本人那個樣子、旁的不必多講、我只舉一兩件極小的事情來說、日本人全國上下、無論什麼人早晚一定洗冷水臉、全國已成爲一個普遍的習慣、如果有人不如此、旁的人一定目爲野蠻不愛國、我們曉得、常常洗冷水臉、可以使人精神奮發、頭腦清醒、又可以使人皮膚強健、不受風寒、還有最要緊的、不致耽誤時間、所以這個習慣、事情雖小、益處却極大、所以日本人全國如此、試問我們中國無論是軍隊裏、學校裏、家庭裏有幾個能終年用冷水洗臉呢、普通那一個不是非熱水不洗臉、往往因爲沒有熱水而不洗臉、或因爲等熱水而耽誤幾個鐘頭、由這一點就可以曉得我們的民族不行、我們和日本人不必在槍林彈雨之下來衝鋒陷陣、就只將日常生活比一比、就可以曉得高低強弱、所以我們要復興民族、報仇雪恥、不必講什麼槍砲、就先講洗冷水臉、如果這一件最小的事也不能勝過日本人、其他的還講什麼、我們一般負有教導責任的人從此一定要過新的生活、以身作則、來教好自己的部下、學生、以及一般國民、我就是第一個能做到、我從小以來、每天第一次洗臉一定用冷水、這并不是我自己要宣傳、實在是希望大家都要講到就做、做到再講的意思、日本人除洗冷水臉之外、還有一個習慣、就是普通一般人、每天都吃冷飯、普通比較富裕的人家、早晚燒兩次飯、窮的人家、就只早晨燒一次、日中出去工作、就帶一包冷飯、這些生活習慣、是什麼、這就是最基本的軍事訓練、與軍事行動、他們從小在家庭裏就養成這些刻苦耐勞的習慣、就是一切生活、早已軍事化了、所以他們的兵能夠強、不然、打仗的時候、你要等水燒熱以後來洗臉、要等飯燒熟再吃、敵人已經將你包圍好、還了得嗎、講到這裏、我可以告訴大家、我現在所提倡的新生活運動是什麼、簡單的講、就是要使全國國民的生活能夠徹底軍事化、並能夠養成勇敢迅速、刻苦耐勞、尤其是共同一致的習慣、和本能、能隨時爲國犧牲、不是說水沒有燒熱飯沒有煑熟、我們就不能去打仗、的國民、要養成這種隨時可以與敵人拚命爲國犧牲的國民、就要使全國軍事化、所謂軍事化、就是要整齊、清潔、簡單、樸素、也必須如此、才能合乎禮義廉恥、適於現代生存、配做一個現代的國民、我們一般服有教導責任的人、尤其是各學校教職員、直接要來教育一般青年學生、總要隨時隨地能以身作則、從衣食住行這幾項基本生活教起、有形無形之中、使個個學生、個個部下、以及所有的國民的生活、統統能夠整齊、清潔、簡單、樸素、而合乎禮義廉恥、合乎做一個現代人的道理、我們在學校裏教學生、絕對不是在講堂上教點國文、史地、理化、英文、算學或其他技術而已、一切的學術技能、都還是教育次要的東西、最根本要緊的事情、還是要教做人的道理、養成學生完美的德性和人格、使他成功一個明禮義知廉恥的人、具體的講、就是首先要從他們的衣食住行教起、使他們都能過整齊、清潔、簡單、樸素的新生活、如果這個根本的東西忘了、單是學一些物理化學英文算學等知識技能、那麼、不管你教得怎樣好、也沒有用、因爲知識技能、禽獸也有、禽獸也可以教會、人之所以異於禽獸、人之所以爲人、就是懂得做人的道理明禮義、知廉恥、從實際生活上講、沒有旁的、就是要做到整齊、清潔、簡單、樸素、如此的生活、才可以叫做新生活、過新生活的人才配做一個新時代的人、新時代的人絕對不是吸香煙、拍香水、隨地吐痰、蓬着頭髮、拖着鞋子、扣子不扣、帽子戴歪的這一類的人、現在拍香水拍得愈多的人愈臭、愈不清潔、不整齊的人、就愈野蠻、現在我們要救國、要復興民族、並不需要講求怎麼高深奧妙的道理、就是要從實際生活起做到整齊、清潔、簡單、樸素幾件很平常很粗淺的事情、古人所謂「蔬米布帛」一般所謂「家常便飯」、我們現在挽救國家、復興民族的道理、就在「蔬米布帛」「家常便飯」之中、就是要從「蔬米布帛」「家常便飯」做起、也就是剛才所講的要使全國國民、都能過軍事化的共同一致的新生活、拿這個東西來復興民族、比用什麼武器什麼軍隊的力量都要大、我們做人、教人、革命與復興民族、都要從這一點做起、因我們現在先從南昌起、開始一種新生活運動、我們要使南昌所有的國民、個個人都過整齊簡樸、一切能合乎禮義廉恥的新生活、可以做全國人民的模範、我希望我們各界的領袖、以及一切知識份子、從今天起下定一個決心、來做這生活運動、尤其要能從自己做起、然後更以身作則的教導督促自己的學生部下、親戚朋友、以及一般國民、如此努力幹去、我相信三個月以後、南昌一定可以造成一種新風氣、造成一個新南昌、新江西、半年以內、一定可以風動全國、使全國國民的生活都能普遍的革新、那時、無論是要廢除一切不平等條約、無論是要報仇雪恥、復興我們的民族、都不是什麼難事、現在這個復興民族的新生活運動正在開始、我很希望我們在南昌的黨政軍學商各界同志、下定決心、共同來推進這個運動、尤其是各界領袖、自己要先能做到、方能以身作則、鼓舞羣倫、中正就以此自勉、很希望各位同志、尤其是各界領袖、各校校長、人人以此自勉勉人、古云「從前種種譬如昨日死、以後種種譬如今日生」、希望大家抱此決心與精神、將過去不適於現代的一切野蠻生活、澈底改革、一切新的生活、新的運動、新的事業、統統要從今天開始、這就是本席今天向大家所貢獻的關於新生活運動之要義與方法的幾句話、希望大家能依此共同努力、以完成革命的使命、敬此謹祝各位成功。（完）

閩省築路新計劃

全省分五幹線興築
並擬架設閩南閩北長途話線

（福州通訊）閩省年來對於造路一事、頗爲注意、將全省路綫分爲、閩浙第一幹線、第二幹線、閩贛第一幹綫、第二幹線、及閩粵幹線五大條、並爲便利進行起見、將全省路工分爲福興、福寧、漳龍、泉永、延建、汀邵六區、每區各設一公路處、辦理派工築路事宜、而統於建設廳、現查已經完成之路線有由福州興化、泉州、漳州、至龍岩一線、謂之閩南幹路、（卽閩粵線）正在趕造者、有由浦城、經建陽、建甌、延平至福州一線、謂之閩北幹路、（卽閩浙第二線）業經興工、限於六個月內完成、預備建築、由延平經沙縣、永安、連城至汀州一線、謂之閩西幹路、（卽閩贛第二線）限於廿三年內完成、查閩北閩西兩線幹路、計長三千餘里、需款二百餘萬元、由中央與地方各一半、此外尚擬架設福州至浦城、福州至漳州、閩北閩南兩線長途電話、除電桿材料、令沿線各縣預備外、其安裝辦法正與福州廈門兩電話公司磋商、惟現任建設廳長陳體誠、以從前築路機關、每向民間派款配工、騷擾殊甚、現決定根本革除、又已完成各路、因管理不善每易損壞、而汽車公司、受匪及兵差影響、營業多告虧本、亦須妥籌改善辦法、特於本月二十日、搭船赴滬進京、與經濟委員會、磋商籌款辦法、及築路養路、整盤計劃、公畢並擬由滬赴浙、轉往閩北視察浦城至延平路工進行情形、以便加工督促、返省事休息、再赴閩南視察與永漳泉各路狀況、及汽車公司營業情形、俾籌改善辦法、至廳務則由秘書主任陳承烈代理、查陳體誠氏曾任浙江省公路局長、及南昌行營公路處主任、對於造路殊有經驗、預料省路政前途、必有新發展、此外建廳日前又奉福州行營令、將王莊飛機場面積擴充爲六百方米、以便應用、當將附近之梁厝鷹塔兩鄉房屋田園、給價收用、並指定金墩鄉（亦在王莊附近）曠地、爲兩鄉人民建築新屋之所、每日僱工二千餘人、從事建築、已於昨天完成、現該廳爲繁榮南台商業計、又擬將台江北岸鴨母洲新填之沙地、劃爲魚業娛樂兩區、正與萬壽公司磋商建築房屋、以將中亭街之魚牙、及洲邊街之妓寮、遷入歸該營業、以重新生、而維風俗、現正在計劃中云。（二月廿一日）

每一分鐘爆發萬二千次

Henry Ford.
Dearborn, Mich.

福特V式八汽缸車，每進五又四分之一英寸之距離。則其引擎必有一度動力之衝激。倘「衝激」字樣。於君未能明瞭。請云「膨脹」或「爆發」可也。

一滴汽油，直等一粒小麥之微。（一茶匙汽油中有一百七十八滴）化爲蒸汽而成燃料。燃燒於汽缸中。其汽車之所以擾動。卽此「熱力膨脹」或極微爆發之結果。而車輛前進五又四分之一英寸。亦卽賴此。每一小時行六十英里。則每一英里祇費一分鐘。故V式八汽缸車每行一英里。則此種微渺而密集之爆發。便有萬二千次之多。如此則V式八汽缸車動力之衝激。時間至爲密切。并是融合而成爲一種滑潤持續之動力表現焉。

由此以觀。每一英里之行程中。每一汽缸。須有萬五千次爆發之多。則此窄小有限之汽缸。勢必甚熱。須知每小時行六十英里時。八只汽缸在每分鐘內各有萬五千次之爆發。若汽缸之數減少。則每一汽缸所爆發之次數。仍必與此相同。但煤燥勢必加重。如此則汽缸過熱。理有固然。

大凡汽缸頂係鐵鑄者。（今日多數車輛均係如此）此種熱度。每不能迅速散去。引擎易生轢轢或尖聲。故鐵鑄引擎之汽缸。不能十分密實。而引擎所爲之動力。遂亦不能充分矣。

但福特V式八汽缸之汽缸頂部。係用鋁質所製。可使過度高熱發散於外。其速當鐵鑄者三倍。凡主婦用鋁質烹飪器者。莫不知此種器皿傳熱均勻。除此而外。又可發散高熱。至爲迅速。是則福特V式八汽缸車所以採用鋁質汽缸頂之故。從可知矣。

福特鋁質汽缸頂。可使引擎十分密實。是爲V式八汽缸引擎增加十四馬力之多。而又不致多費燃料。實則所用燃料。反較省焉。且也無論何種汽油。用於吾人鋁質汽缸頂中。均可收動力更大格外經濟之益。並不定需超等汽油也。

卽此一事而言之。可見吾人力求精進之結果。於吾人所費更多。而得其實惠者。厥維諸君。要知鋁質汽缸頂之製造。較鐵鑄者多費四倍。吾人V式八汽缸引擎。其裝有鋁質汽缸頂二具。但在車輛之價格上。則絲毫未加分文。蓋其加大之動力，更大之經濟，以及更佳之運用。種種利益。皆客戶諸君得之耳。

亨利福特　Henry Ford

一枝一枝復一枝

可愛可愛真可愛

紅錫包

香烟

永泰和烟草股份有限公司經理

本京

比國公使館 今晨追悼已故比王
會場設漢西門天主堂 林主席派鄧家彥往祭

比國公使館、於今日上午十一時半、在漢西門天主堂、舉行比利時已故國王亞爾培一世追悼會、會場業已布置就緒、中設靈台、掩以黑呢、上有亞氏像、自大門入口至靈台、舖有地毯、形甚莊嚴隆肅、該使館駐京代辦梅於斯、已於昨日上午由滬返京、下午赴會場幫同布置、駐華比使紀佑穆夫婦、今晨七時由滬返京、屆時即由紀使主祭、國府林主席派府委鄧家彥為代表、前往致祭、行政院長汪兆銘、暨中央其他各院部會長官、亦將前去致祭、英國駐京總領事波浪特、法國駐京領事格拉特、美國駐京領事麥克、日本駐京總領事須磨彌吉郎等、亦均將前往參加云。

江邊馬路開始通車
昨假首都電廠行通車禮 賴璉報告該路建築經過

市府前以下關江邊一帶為本市水陸交通樞紐、而原有道路、異常狹窄、殊感不便、爰特令飭工務局將沿江一帶馬路提前開闢、以應需要、自開工以來、歷時約已數月、現該路已建築完成、市府特於昨日下午三時、假首都電廠禮堂、舉行極簡單之通車典禮、計到憲兵司令部、首都警察廳、金陵關監督公署、船舶檢查所、招商局、紅卍字會、紅十字會、市商會、運輸工會、保險業公會、營造業公會、四明公所、及各報館、各通訊社、各自治區區長、各機關團體代表、及市府秘書長賴璉、工務局長俟家源、參事章祓、技術專員張劍鳴、秘書熊亨資、張純一、鄧翔海、財政局秘書賀有年、暨中外來賓、約數百餘人、由賴秘書長主席、行禮如儀後、繼即報告該路建築經過、略謂該路全長一二八九·八公尺、共分三段、（一）為澄平碼頭前一段、（二）為石營盤街口至大馬路一段、（三）為大馬路至中山碼頭一段、除澄平碼頭前一段係就原有路面改築、尚未拆寬外、其餘二段、均拆寬為三十公尺、全路包價連柏油在內、共八萬九千五百零七元四角二分、地價及欄欄燈桿等費尚不在內、分由南華公司及建康營造廠承包、澄平碼頭前一段、係於上年十一月二十七日開工、十二月十二日全部完工、石營盤街至大馬路一段、係於上年十月十九日開工、大馬路至中山碼頭一段、係於上年十一月二日開工、因天氣寒冷影響、稍有停頓、現除柏油路面應俟天暖繼續澆舖及一部份人行道應俟新填土方沉實、再行建築外、其餘均已完成、先行通車、該路完成後、不特於行旅客貨之水陸交通運輸有極大便利、且於下關市面、亦可繁榮、至於關係市容觀瞻、猶為餘事、又沿江一邊、將來擬設立鐵筋混凝土路燈桿及白鐵管欄欄、舖種草皮、現已計劃就緒、正在招工承辦、不久即可興工、最後賴氏為下關商民之合作精神、及澄平碼頭前一段由津浦路局補助工款二千五百元、及拆除路線內怡和洋行等房屋、承英國駐京總領事諸多協助、並致謝忱云、賴氏報告畢、繼由市府特備之公共汽車、載全體來賓、行駛全路一週、並攝影、以留紀念、中央宣委會亦派人攝取電影云。

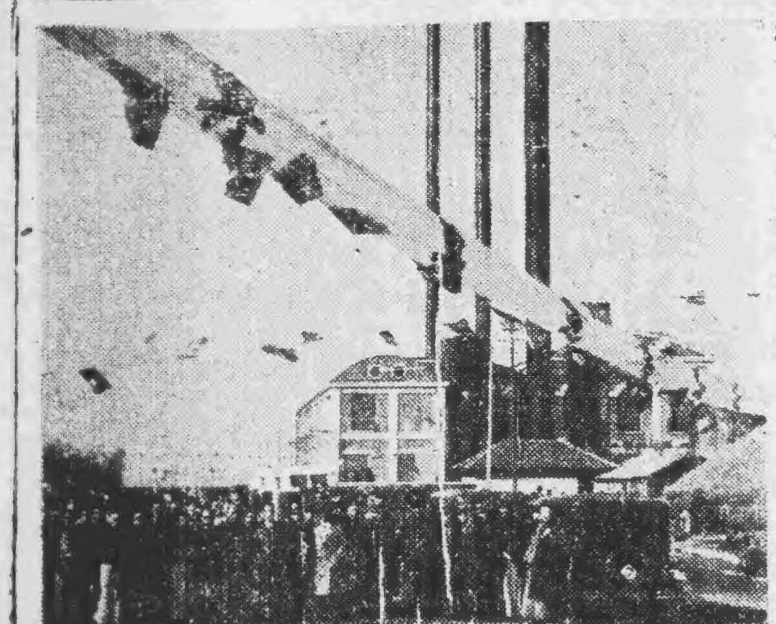

江邊馬路通車禮攝影（國際社攝）

擁護眞電

騎兵學校區黨部、頃通電擁護眞電、原電文如下：全國各省市黨部及各省市政府並各省市報館均鑒、頃奉讀行政院長汪軍事委員長蔣眞電、於重申治標莫急於剷除赤匪、治本莫急於生產建設之救亡圖存大策後、並述及對陝李討伐用兵、以整綱紀之苦衷、更以開誠相與、消除無謂扞格、無端猜忌、為中央與地方相勉之方、其謙和懇摯之言、求治般切之心、凡我國人同志、尚無所動於中乎、幸一致擁護救國家民族垂亡於水火、謹電佈臆、諸維垂鑒、中國國民黨直屬陸軍騎兵學校執行委員會寢（廿六日）叩。

又荷屬日里老武漢各埠僑團總代表鄭源深、昨發通電云、中央黨部、國民政府、各院部會、各公團、各報館、聽海內外同志同胞均鑒、途次奉讀汪院長蔣委員長眞日通電、懸舉治標治本諸端、具見藎籌碩畫、謀國情殷、誠以今日世變亟矣、國難深矣、圖存之道、舍此末由、尚望同志同胞、精誠團結、一德一心、共同努力、俾渡難關、冀登郅治、則我中華民族復興之期、當不在遠、否則後此國運、寧敢忍言、僑民播遷海外、愛國之心、豈後人、故在顛沛流離之際、猶存努力奮鬥之志、只求有益於黨國、一切犧牲、均所不惜、區區愚誠、諒荷垂鑒、臨電屏營、諸唯亮詧、荷屬日里老武漢各埠僑團總代表鄭源深叩沁。

銓敘部擬定 首都普考分發規程
二屆高考人員已悉數分發 擬派赴邊疆任縣長說不確

本年四月二十日舉行之首都普通考試、種類業已由考試院決定、行政人員、院書記官教育行政人員監獄官等五項、銓敘部以各該類人員、考取後、即須分發各機關任用、關於分發規程、亟待擬定、茲特草就「首都普考及格人員分發規程」、共十八條、呈考試院審核、又據銓敘部某負責人談、「二屆高考及格人員一百零一人、本部早經悉數分發本京各機關及各省市錄用、報載二屆高考未錄用人員、擬派赴邊疆各省充任縣長消息、殊屬無稽」云。

繁榮京市商業
市商會正派員調查 將與社會局商辦法

京市各商號、因受不景氣影響、營業均每況愈下、大都虧蝕、故雖不倒閉者、亦均感難於維持之勢、本京市商會改組委員會、曾於十次常會提出討論、以便統籌救濟、當經決定先從調查着手、記者頃訪該會某要員、詢以進行調查事項、據談此事已由本會調查科擬具表格、格式樣項目、均經擬具、俟印就後、即由調查科派員親赴各店調查去歲各業營業狀況、現表科調查、迨調查竣事、然後提出常務會議商討救濟辦法、惟此次須政府盡量協助、故將來尚須呈請社會局等有關機關共籌救濟方策云云。

黃災農賑 募捐已達四萬元
募捐隊以學生成績最佳 即將舉辦搖彩募捐

黃災農賑南京募捐委員會、為募款事、曾組織募捐隊、分頭接洽、並舉辦梅蘭芳義務戲、茶會等、茲因三月四日即將結束、急欲得知已募捐款確數、故於二十六日下午四時、在勵志社招集全體執委各隊隊長幹事舉行聯席會議、由執行委員長黃仁霖報告、一月二十五日開幕宴間各中委當場認捐二萬餘元、現已收得現款六千元、茶會收入約八百五十元、梅蘭芳義務戲共收洋一萬七千元、開銷六千元、淨洋一萬一千元、繼由各線隊長報告募捐成績、以興中隊學界成績為最佳、該隊隊長係社會局局長王崇植君、於王君熱心領導下、本京各學校學生教職員、均踴躍捐輸、超過五千元之數、比任何其他各隊、成績在上、即銀行商界、政府各機關、亦望塵莫及、尤可嘉獎者、即興中隊中以小學校學生為最出力、計大學生已交五百餘元、中學生有一千一百七十三元、小學生竟已交一千五百六十八元之多、其他各隊、如通濟隊（銀行界）可得洋三千元、太平隊（商界）約洋二千元、漢西隊（洋行）約洋一千二百元、中山隊及武定隊（軍政界）約洋二千六百元、和平隊（外交界）約洋五百元、以上認募捐款、義務戲、茶會等項、約可得洋四萬元、離指定捐款五萬元、尚差一萬元、望各隊隊長及首都人士、仍須盡力捐助、並於三月四日前、將捐款繳入、以備結束、再者、募捐委員會即將舉辦搖彩、擬售券八千張、每張二元、頭獎為一九三四年式司徒裴克全新轎車一輛、值洋六千元、尚有冰箱機器脚踏車電影機全套木器、大獎十件、小獎、餘、惟此彩獎品、十之八九均係外國公司捐贈、尤望本京商人多捐國貨商物、作為獎品、以助義舉云。

下水道工程師 阿爾瑪業已到京
市政府昨設宴款待 即日會商進行計劃

市府前經中央核准、以荷蘭庚款一部分、建設全市下水道、并聘任荷蘭水專家阿爾瑪為工程師、茲悉阿氏已於前日由駐滬荷領事赫龍門偕同來京、市府秘書長賴璉、特於昨日下午七時、在會議廳設宴款阿赫二氏、并請外交部司長劉師舜、李聖五、社會局局長王崇植、工務局局長俟家源、及外務股主任魏長庚等作陪、至八時許、賓主始盡歡而散、聞賴氏幷擬于日內會同工務局俟局長、及該工程師、籌商計劃本市下水道事宜、以期早日着手初步測劃工作云。

黨的規範
石陶鈞昨在市府紀念週講

（續昨）從原理上說明黨的規範、應該是有以下的五方面、（一）是先知先覺的黨的開山祖、黨組織自身之精神大訓、凡屬黨員、都應有精誠的貫徹、（二）是黨祖的目的之正確的繼承、（三）是黨祖的遺行遺教之引伸的體驗與完成、（四）是黨員中各級領導者的人格偉大、（五）是黨員工作成績之實踐的表現、這五方面都是要求、不是事實、都是有情的、烘熱的、價值評判的、而且在社會性質上、是權利義務的、是道德的、責任的、良心的、滿腔些重要的黨的原素、究竟是否在本黨的精神王國之內、充滿洋溢、只看取這不成文的規範、便悚然自覺了、有人說黨章不正是成文的規範嗎、兄弟也承認黨章的性質、是規範的、但不必即能發起規範的作用、只有紀念週所含有的三項程序、就是唱黨歌、讀總理遺囑、與默念三分鐘、確是黨的規範、黨歌上說『三民主義、吾黨所宗』是目的正確繼承的要求、『咨爾多士、為民前鋒』與『矢勤矢勇、』是勤勇的要求、『夙夜匪懈、主義是從』、與『必信必忠、』是忠信的要求、『一心一德、貫徹始終、』更是黨組織自身的精神大訓之精誠貫徹的要求、遺囑上說『凡我同志、務須依照余所著……促其實現』是對於黨員工作成績之實踐表現的要求、至於『唱』『讀』之後繼之以『默念』、雖說默念可以涉及無限省、述之五方面、而使之更「鞭辟入裏」而已、若以為紀念週僅為偶然發起紀念總理之一種儀式而不含有上述之五項的重要意義、是則將使本黨的『黨的規範』至陷於無可尋覓的絕地、任何社會集團、雖具有完美無上的法則、但如果缺少勇猛精進的規範力、那法則必定永遠是遊離的、所以任何黨派、必黨員個人各具之規範力、而後黨集團所合具之法則力極大、可以說黨的一切能力、是黨的法則所賦與的、黨員的一切能力、是黨的規範所賦與的、法則必由規範而後滲透到吾人生活中去、所以、使本黨無規範法則、便等於無、法則不行、本黨便等於無、無本黨便無政府、無政府、中國便不可以終日這是當前事實、不是理論、既然黨的規範有如此之重要、所以兄弟感覺到僅以紀念週這具體而微的規範、包括規範原理的五方面、是未免太過於味淡聲希了、兄弟承認黨的規範有積極發展的必要這本是從總理逝世的當日起、已成為自然的必要了的。（完）

工局疏濬溝道 居民阻撓
昨發佈告勿得故意妨礙進行 如確有挖及私地應呈局核辦

市工務局以該局養路線最近在金鑾巷等處疏濬明溝、當地少數市民、誤認該隊侵及私地、出而阻撓施工、該局以此種舉動、既有礙工務進行、且屬無理取鬧、爰特佈告居民、如確有其事、應呈請該局核辦、茲錄其布告原文如下、「查近日本局養路工隊、疏濬金鑾巷、虹橋、辛牛巷、昇平橋、娃娃橋一帶明溝、竟有無知愚民、藉口侵及私地、出而阻撓施工、殊屬不合、須知疏濬溝道、係為公衆謀福利、如果確有挖及私地情事、亦應檢同地產契據圖單、呈請本局查明核辦、不得無理阻撓、茲特明白布告附近居民、一體知照、嗣後如查有冀圖停佔官溝、故意妨礙進行者、定當依法究辦、決不姑寬、特此布告」。

佛教居士林 舉行大悲法會

本京佛教居士林、瓶始於民國十九年夏六月、林長係上海王一亭君、名譽林長安欽呼圖克圖、董事者為副林長姚雨平、暨理事朱同僧等數人、該林成立以來、迄以宏法利生挽救世道人心、為主旨、林友二百餘人、多半係各機關服務人員、於公暇從事研求佛理、近該林舉行大悲法會七日、二十五日開始、參加林友約百餘衆、並到研禪代表暨喇嘛十數人、梵唄經魚、歷深宵始散、并聞安欽呼圖克圖不日由藏來京、擬駐錫該林開示云。

京華今日映兩片

美國米曲羅公司、名片斷橋記、今日起在京華戲院、與九集荒江女俠同時開映。

鐵部服用國貨會
委員已經昨日部令派定

鐵道部組設公務人員服用國貨會、略情已誌前報、茲聞該部已令派該部主任秘書陳政、參事汪文璣、夏光宇、梁宇皋、張慰慈、司長谷正鼎、何掞、陳耀祖、薩福均、技監顏德慶、會計長張競立、職工教育委員會委員長鄧飛黃、購料委員會主任委員張保熙、路警管理局長沈松等為該會委員、委員長一人、由該部常務次長曾仲鳴氏兼充云。

天氣報告

未來天氣晴暖、風向南及西南、風力小、晨有低霧、昨日本京晴暖、風向多東、溫度最高十二·一度、最低負〇·四度、（攝氏）國內氣象、華北有一低氣壓、黃海及長江中流有高氣壓、華北降雪、長江流域晴陽不定、華南晴、中央研究院氣象所廿七日下午五時發。

四期航空券
明日截止發售 二日在滬開獎

國民政府航空公路建設獎券、自年前開始發行以來、迄今已歷四期、逐期推銷情形、均極良好、除獎金及一切開支外、所餘尚豐、裨益航空建設不少、現第四期獎券、又將銷售期滿、決於三月二日午後二時、在上海逸園當衆開獎、茲向四明銀行探悉、本京方面、本期推銷結果、現為數至鉅、與歷屆銷售情形、無稍軒輊、本京各代售獎券處、已於今日截止發售、辦理清算手續、但該行為予本京市民以最後機會計、四明銀行與妙機公司、決於今日至三月一日、繼續發售兩日云。

中央日報津浦鐵路行車時刻表

民國二十二年十一月十六日起實行

本路時刻均用二十四小時制下午一點即十三點餘類推

站名	滬平通車 第三〇一次	平浦特快車 第一次	津浦快車 第三次	滬平通車 第三〇二次	浦平特快車 第二次	浦津快車 第四次
北平	八點開	十八點三十五分開		廿點四十八分到	十一點十分到	
天津東站	十一點二十七分開	二十二點十五分開	八點開	十七點三十五分開	七點五十分開	[illegible]到
天津總站	十一點四十五分開	二十二點四十分開	八點三十分開	十六點五十分開	七點十分開	二十一點五十分開
天津西站	十一點五十七分開	廿二點五十五分開	八點四十六分開	十六點二十五分開	六點三十七分開	二十一點十七分到
德州	十七點五十五分開	五點五十分開	十六點三十六分開	十點三十二分開	二十二點五十二開	十三點三十六分開
濟南府	二十一點十分開	九點五十分開	二十點三十分開	七點三十分開	十八點三十八分開	九點四十八分開
泰安府	二十三點三十分開	十二點二十七分開	二十四點開	四點三十八分開	十五點三十分開	七點〇八分開
曲阜	一點十七分開	十四點二十二分開	二點十五分開	二點十七分開	十二點四十三分開	四點三十五分開
兗州府	二點〇二分開	十五點十分開	三點三十五分開	一點四十七分開	十二點十分開	四點〇四分開
臨城	四點二十八分開	十八點十五分開	六點四十五分開	[illegible]二點三十六分開	九點開	〇點三十二分開
徐州府	六點二十分開	二十點五十分開	九點十八分開	二十點三十二分開	六點四十分開	二十二點十二分開
蚌埠	十點三十九分開	二點二十二分開	十四點五十四分開	十六點十三分開	一點〇五分開	十六點四十八分開
滁州	十三點五十七分開	六點二十五分開	十九點〇一分開	十二點二十五分開	二十點四十二分開	十一點[illegible]十分開
浦口	十五點十五分開	八點到	二十點三十分到	十一點開	十九點開	十點開
南京	十七點二十九分開			八點十五分開		
上海北站	廿三點五十五分到			二十四點開		

步兵學校最近出版！
湯山附近野營演習紀實
（步兵團營連長戰場指揮之部）

本校於湯山實施野外演習、耗時一月、集教職員之心血、復加以三月之整理、內容之完美無待贅述

實價一元二角

寄售處南京國府路軍用圖書社及各省分社

中國建設
九卷二期（建築工程專號）

序言……張人傑
住……張斐然
現代高層建築之趨勢與其研究……余伯傑
農業倉庫建築之研究……龍慶忠
世界最長橋樑華盛頓大橋工程……康時振
上海縣遷治經過概況……吳文華
交通部新廈之砂層基礎……錢石曾
浦口津浦路局禮堂建築誌……顧懋勛
中央廣播無線電台鐵塔工程……金耀銓
戲院之防火設計與設備……張至剛
明長陵遊記……劉敦楨

中國建設協會發行　零售大洋二角

南京美術專科學校招插班生（男女）

本校招中西畫系一二年級及專修科生　簡章函索須附郵一分　報名即日起　考試隨到隨考　校址南京漢西門石鼓路　董事長鄭洪年　校長高希舜

招標

本校現擬翻建宿舍一所凡各營造廠有南京工務局營業登記證者自即日起向本校事務處領取投標章程及圖樣說明書隨繳圖樣費兩元於三月五日下午五時以前將標暖送至本校自投票廠准於三月六日上午九時在本校會議廳當衆開標

江蘇省立南京中學

林藝蠶桑

南京四象橋南　務本場啟

本場設自民元出售樹木花果桑秧及改良春秋蠶種二十餘年來之成績社會上已有相當認識茲屆發行時期為此通告希速訂購價表候索　幼樹　蠶種

地址劉公祠二號　電話二二六五七

請看中華農諺

可得農經驗　可占氣候寒暑　可卜年歲豐歉　可測風雨陰晴

每冊實售大洋九角　寄費掛號一角半分　購書處南京金陵大學農林新報社

最新出版 無綫電交直流收音機修理測算法
譚玉田著

本書共計八章（一）修理上一般的注意（二）試驗器用途及製法（三）部無品修理法（四）收音機修理法（五）障礙的原因及試驗法（六）測驗法（七）計算法（八）高級試驗器設計法，尤以第三章部分品修理及第五章障礙的原因下試驗法最為切詳，誠不可多得之電學科本，且每章分節詳盡無遺，附以表圖出後分及一目瞭然　每冊實價一元六角（外埠寄費一角三分）本報廣告課代售

中央時事週報徵求文藝作品

本報自第三卷起，添闢文藝欄，徵求新文藝作品，凡詩，歌，戲劇，小說，無論創作，翻譯，均所歡迎，篇幅最長不得過三千字，稿件請註明「時事週報室」，酬報從豐，敬希海內鴻達，不吝珠玉，

人事欄廣告

遺失聲明

逕啟者鄙人於本月廿一日在中央軍校游泳池換衣游泳時被竊去中央軍校證章一枚號碼二六三號除呈請補發外特此登報聲明作廢　中央軍校劈刺教官楊善餘啓

茲查本院四等公役李文山久假不歸除呈報除名外該兵所佩第四三號符號一方及第四三號臂章一面應即作廢特此聲明　憲兵司令部軍醫院啓

本局發給與京滬第七分段警務巡官周航第二六九號證章一枚據報遺失特登報聲明作廢此佈　京滬滬杭甬鐵路管理局

教授英文俄文

五台山村三十九號

遺失聲明

敬啟者鄙人因公遺失第一八號首都警察廳特別證一枚除呈報外特此登報聲明作廢　黃善輝啓

中央公園

退工

羅洪

阿貴拉長了瘦臉，負氣那樣的走出了門口。聽着破門咿呀的聲音，心裏料到在破門裏面，妻一定苦着臉在嘆息，孩子也無力地在啼哭。

好像故意要把一種難受丟給妻和孩子，使他們難堪一下，而自己煩惱的心便可以輕鬆一點似的，他大踏步的走去，心裏還暗暗在說：痛痛快快讓他們餓死病地吧，我有什麼辦法呢？我倒可以安安靜靜活着了。可是走不滿十步心又軟了下來，忍不住回頭過去。那板門還開着一條小縫，門裏一幅悽慘的景象，就活躍在他眼前了。覺得自己不該平白地負氣，說許多使妻格外傷心的話，而獨自無目的地往街上走。

「好吧，我拚了命，今天也要找幾個錢回來！」

他記得很清楚，自己在臨走時堅決地說過這一句話。可是他心裏的一陣難過，又使他回到自家的門口。一種低泣的聲音，從門縫漏到外邊，這是他很熟悉的，妻常常掛着淚這樣低泣。

「媽，爸去幹什麼？」

「……可是買東西的？」

妻的哭聲輕了一點，好像竭力自制着。

孩子又接着說：

「今天我要喝粥了，肚子餓得怪難受的……」

女人還是不答話，哭聲也沒有了。隔了半晌，只聽得她長長的吐了一口氣。

他的心震顫了起來，似乎有無數針芒在刺戳。他要想推門進去，說許多壯胆和安慰的話，使女人和孩子的心溫暖過來，找上一點希望，但他又沒有這個勇氣，已經觸着門的手又縮了回來。

這一次，他才頭也不回地走了。

沒有走多遠的路，兩條腿已經軟軟的沒有一點兒氣力，嘴裏又不知從那裏流出了許多清水，剛嚥下一口，第二口又擠上了。他看看街上一個個行人的臉，他想他們都吃過中飯了，可是他自己，已經三天沒有嘗到飯的味兒啊。他想盡了種種找錢的方法，甚至連求乞的事也想過，而且是做過了，結果都沒有一點好處。昨天他跟在幾個女太太背後，走了好多路，他慣看見這樣的太太們，歡喜燒香許願，對於一個求乞的人，總有一點施布的吧，然而他耐性地等她們在一個大商店中買了許多東西，跟着她們說了無數好話，得到的不過是她們的白眼。此刻一想起等着飯吃的女人和小孩，兩腳更軟了；而且自己給餓火燃燒得頭腦重重的，差點兒身子便要倒了下來。不防一輛包車在他身邊擦過，那車輪壓得他的腳怪痛的，倒使他清醒起來了，他在嘴裏咕嚕着罵了一句，一壁看那發亮的包車，他的心禁不住往下沉了幾下。這車子分明是張公館裏的，他拉過五六個月，準不會認錯。就是傍邊插着的那個又小巧又美麗的雞毛帚，也認得很分明。而且坐車子的人便是張公館裏的大爺，那個最會在傭人面前擺威風的賭鬼。阿貴想再看一眼，車子已向右邊轉彎了，這正是往張公館的去路。阿貴在拉車的時候，常常半夜還在賭場門口等，無論是大風大雨的天氣，也只能蹲在車子裏打盹。要是錢輸多了，心裏不高興，就怪着車子拉得太慢，沒頭沒腦的漫罵。那天他送二太太到張公館，她因爲等公司裏一件新做的大衣，把時光等晏了，就催着要跑得快，可是下過好幾天雨，路上怪滑膩的，拉過一座橋的時候，腳下一滑，把車子翻倒了。阿貴衝過一丈多路，倒在一家門口的石級上，手臂脫落了兩大塊皮，膝頭也流着一滴滴的血。可是他沒暇顧到自己的疼痛的，他驚惶得舌頭也發硬了，忍着痛奔到二太太跟前，看見她也倒在車子傍邊，正掙扎着從泥濘中站起來。

「還不給我拉着回去，難道這樣子還好到人家去嗎？」

不是這嚴厲的聲音把他嚇回來，阿貴看着那件弄髒了的漂亮的大衣，不知要什麼時候才了呢。

於是他又抖抖地拉起車子跑了，他不敢再跑得快；可是二太太把腳鈴踏得又急又響，他猜不透她是憤怒，還是仍舊要他跑快。這時手臂和膝蓋的疼痛，才使他難受了，無論怎樣把牙齒咬得緊，也減不了一點痛楚。然而他不能不拉着車子跑，讓疼痛絞出滿身的冷汗。

第二天，他就給辭退了，臨走的時候，也沒有勇氣去算半個月的工錢。

這先後的情景，阿貴一點也沒有忘掉。他的手離開了那軋痛的腳趾，又撫到膝頭上，那個血塊還是挺硬着。他站起身子，望了望包車轉彎的地方，不知道往那裏走的好，可是妻和孩子的瘦臉，又在他眼前憧憬了。

蝗雲

高植

火車從蚌埠向南駛。我的對面是一個少婦，她不能使人看久了還有好感，我于是探頭到窗外去看綠的田疇和青的山岡以及樸素的村落。車輪轆轆地響着。

無意地看到了蝗蟲。蝗羣飛得很密，像一大塊雲。蝗雲由南向北飛去。成千成萬的，數不清的，論數目也許抵不上三百萬兵，然而這只是一塊蝗雲。

在路上遇到過許多次，有時遇見大蝗雲，有時遇見小蝗雲。有時一塊大蝗雲大到火車走數分鐘還不盡。對直順着地面平望過去，蝗雲密得像嚴冬時落大雪那末密，紛紛地罩了很大很大的一塊地面。春天的柳絮是比不上的。

蝗雲高的可以飛到三四百尺。有的蝗雲正在軌道外二三百尺的草窪裏檢閱，如跳舞場的摩登男女般在空中熙熙攘攘，密而多；好似泥堆被風吹起時的情形，用南京的東西做例，可以說在沙石鋪的馬路上走過汽車時的灰塵有些相像。

這些蝗雲只是沿鐵路線上的，此外也一定很多。還有在田上休息的，

蝗雲一塊塊地從上邊飛過，由南向北，我想這一次蝗隊的擾亂將使多少農人落淚，農人儘管落淚，在蝗隊駐防的地方也一定有軍隊和官吏的活動。軍隊與官吏所給與農民的保護和蝗雨給農民的損害則非這裏的題材了。

蝗羣落時像雨，這雨却不能使土地變鬆軟而有益一點。

小疏筆談（廿八）

寰野

臨桂王幼霞先生（鵬運，）開近五十年來詞學風氣，爲晚清一大家，其所爲樂府，曰半塘定稿者，世無不知。然未嘗見其詩也。許生敬武，婿於王氏，爲其姪孫婿。從其家求之，得詩八首，嘗以示余，讀先生詩，可知其不欲以詩自見之義。詩云：「不求官職不求名，贏得孤吟字字淸，世有東坡閑瞪目，定應呼我野狐精。」「老良宗旬似燒鉛，燒得黃金便是仙，一夕凡鉛都掃盡，自然功行十分圓。」「狂仙靜婧似歸燈，巳證光明最上乘，不是禪心眞入定，倘愁破戒有靡登。」「果有仙才定有緣，丹經妙處要師傅，蓬萊風引船難到，何不飛空學羽仙。」「一虛閱博望探河源，祗見黃流出禹門，九平瀉環行不盡　幾人眞個到崑崙。」「百遍推敲一字安，天然好句得來難，好詩不是窮方好，埋沒才情半爲官。」「如果詩文壽獨長，只應四庫不勝藏，栩窗覆瓿尋常見，到底難瞞是眼光。」「竹肉功夫日漸深，賞音難得況知音，饒他世好時時變，只學吹箏不學琴。」先生詞共八種，曰袖墨，曰蟲秋，曰味梨，曰鶩翁，曰蠲知，曰校夢龕，曰庚子秋詞，曰春蟄吟，曰南潛集。定稿者，蓋晚年所删定之本也。

告訴我

淑

人生到底是什麼？「人生如夢」，但爲什麼在我飄渺的一生中找不到一件令人陶醉令人忘却的幻夢?!「人生如錦」，但爲什麼在我殘敗的生命史上找不到一點璀燦的光輝?!「人生如墨黑」，但爲什麼在我藍色的眼瞳裏偏偏有許多暗淡的幻覺?!「人生如廢墟」，但爲什麼在我廣漠的廢墟中找不到一片小小水草豐饒的土地?!

人類是同樣具有耳目口鼻的兩腳動物，但勤儉者反受飢寒凍餒!?眞實者反而遭虛僞的襲箭!?

宏大寬闊的天宇間，有許多惡人在其中生存着，甲說這像腐臭的糞缸裏不得不擁擠着累累的糞蛆，乙說這像萬紫千紅的花園裏不得不點綴着殘草枯木，是不是？告訴我。

冬天的孔雀（續）

英國羅蘭斯著　唐錫如譯

「是的，」她說，「牠愛我的，約愛是愛我的，」於是，對這隻飛禽—「我愛約愛的，是不是呢，我是愛約愛的；」她撫摩牠的羽毛一會，然後她站了起來，說：「牠是最可愛的鳥兒，」

我微笑着她的「鳥兒—兒」的轉音。

「啊，是的，牠是的，」她斷言着，「是七年以前從我的家裏同我來的，其餘這幾隻是牠的子孫—可是牠們不像約愛的，是不是，—親愛—愛？的」她的聲音，帶了一種巫婦似的呼叫在結尾上提高起來。

於是她忘去了車杠中間的孔雀，重又轉到正經事情上來了。

「她可以不可以把這封信讀了出來？」她說，「讀出來，這樣我可以曉得這是說些什麼，」

「這倒是背地裏欺騙他了。」

「啊，不要管他，」她說，「他在背地裏欺騙我得夠長久的了，—這四年以來，要是他在我背後從沒有做些比我在他背後更壞的事情，他不會那麼不咆哮的，你讀給我聽，信裏說些什麼來。」

現在我覺到要照她所吩咐的做去，有一種明顯的嫌惡；可是我仍舊照她所吩咐的讀了—「我的親愛的亞爾弗雷特。」

「我猜到是有那麼一套的，」她說，「是阿麗思的親愛的亞爾弗雷特嗎，」她笑着，「你們在法文裏這個字怎麼讀？愛麗沙？」

我教了她，她用種很大的侮辱態度反覆重着這個名字—阿麗恩。

「讀下去，」她說，「你不讀下去呢。」

我開始讀了—「我有的時候想起你—你也想到我嗎？」—我肯打賭，「除掉她以外，還想着旁的幾個女人的，」戈脫夫人說。

「大概不會的，」我說，接着讀下去，「一個星期以前，這兒生了一個親愛的小孩子。啊，當我把我的可愛的小兄弟抱在臂彎裏的時候，我可以來告訴你我的感覺嗎？—」

「我敢打賭這是他的孩子，」戈脫夫人說。

「不，」我說，「這是她的母親的。」

「你會相信這個嗎，」她說，「這是一種矇蔽，你看，顯而易見的這是她自己的—和他的孩子。」

「不，」我說，「這是她的母親的。」「他有對可愛的微笑的眼睛，不過不像你的漂亮的英國的眼睛—」

她突然地用種放恣的動作，把她的手在她的短裙上拍了一下，俯下身子，哈哈的大笑起來，然後她站直起來，把她的手蓋住了臉孔。

「我不得不笑這對你漂亮的英國的眼睛了，」她說，（未完）

又有醫界證據

推重韋廉士醫生紅色補丸

（一）江西上猶國民革命軍第一團集獨立第二旅司令部軍醫處職員侯君溫良來書云『鄙人前患血虛腦弱辦公之際常覺神昏頭痛又兼消化不良飲食無味夜眠不安故甚支離遍藥無效本年幸服韋廉士醫生紅色補丸胃納頓增宿疾盡去迄今腦健力強又已十分壯健矣感感』

（二）浙江衢縣獅子巷中醫公會會員江韻泉醫士來書云『鄙人行醫四十餘載凡遇血虛病症如面黃肌瘦食滯力衰老年腎虧病後虛弱以及肺癆初期囑服韋廉士醫生紅色補丸輒收良効前年鄙人因病後過勞頭目暈眩夜眠不穩終日應診皆感精神不足亦由服用此丸而愈是誠補血強身之聖品也』

（三）山東濟南膠濟鐵路診察所顧立夫醫士來書云『鄙人業醫多年常見購服韋廉士醫生紅色補丸者往往奏效後經詳細查驗知該丸確屬精良收效迅速而藥性和平絕無任何副作用實非他種劣藥所可比擬會有友人吳君素患貧血身體羸弱經鄙介紹試服該丸不久即覺身強胃健今已完全復原矣』

韋廉士醫生紅色補丸補血健腦天下馳名男女老少一例適用各藥房皆有出售或直向上海江西路四五一號韋廉士醫生藥局購備每瓶一元五角六瓶八元郵費不取

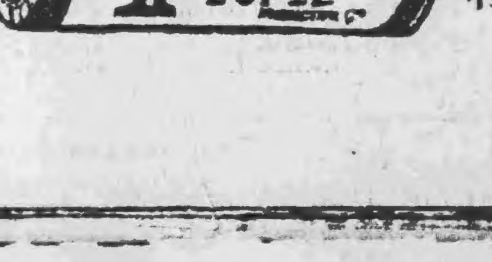

止咳妙法

只須含用韋廉士吸入止咳片數枚咽喉激刺之感覺即止氣管之炎膜消退痰化氣順立見輕鬆矣因此片作用本直治患處之原則故在口中鎔化即發出治療之氣體週循呼吸器全部此所以其治法舒適無比而奏效又神迅無比也

河北東鹿文朗口小學教員張君蔭周來書云『鄙人久患咳嗽各藥無効近於報上閱悉韋廉士吸入止咳片乃試用之隨覺喉間痰化嗽亦不久告愈是故凡遇同病者常爲竭力介紹此藥片也』韋廉士吸入止咳片乃是味美質純效大吸氣治療咳嗽傷風喉痛以及其他胸喉各症之藥品各藥房皆有出售或向上海江西路四五一號韋廉士醫生藥局函購每瓶一元二角郵費免收（二）

蔣仲彥　汪清山　聲明證書遺失

緣清山（卽汪德記）曾將民國十四年所登記之不動產所有權證明書一紙隨抵押契約交仲彥嚴後仲彥於還款解約時曾將此項證明書連同仲彥於二十年所登記之抵押證明書一併交與清山之子收回該子年幼當時已在黃昏之後籠在袖中將此兩張證明書遺失實無別項情事除已向法院聲明外如有人檢得及後查出皆作廢紙無用特此遵章登報聲明

陸軍第三十四師駐京通訊處遷移啓事

本處已于本月二十六日遷移豐富路三〇五號除呈報並分函外恐未週知特此登報諸希公鑒爲幸

明星香皂★香皂明星

贈券

附上郵票五分請寄力士香皂一塊以供十日試用此致上海郵局信箱二〇四六號力士香皂部

姓名

住址

（二）（央）

力士香皂。不獨香濃質純。而且潔白厚大。每日洗濯用之。能使肌膚白嫩。容貌秀麗。故中外電影明星。十九愛用力士香皂。至其定價之低廉。則因大量製造與薄利多賣。惟其所用質料與製造方法。卽與高貴香皂比亦可無遜色。君欲一試此眞正廉美香皂乎。請卽剪寄右列贈券附郵票五分。當有力士香皂樣品一份奉贈。

各處藥房洋雜貨店糧廠均有出售

英商中國肥皂有限公司啓

力士香皂